EDICION DE 14 PAGINAS

OFICINAS: AGUSTINAS 1269
TELEFONOS:
ADMINISTRACION Inglés 650 Nacional 77.
REDACCION Inglés 3114
Casilla 81 D

LA NACION

PRECIO: 10 CENTAVOS

NUMERO ATRASADO 20 CENTAVOS
SUSCRIPCIONES
Por 1 año. . . $ 25.—Por 3 meses. . . $ .8.—
Por 6 meses. . . $ 14.—1 año, extranjero $ 50.—

AÑO II — Santiago de Chile, Viernes 19 de Julio de 1918 — Núm. 553

AEROPLANO ALEMAN DERRIBADO

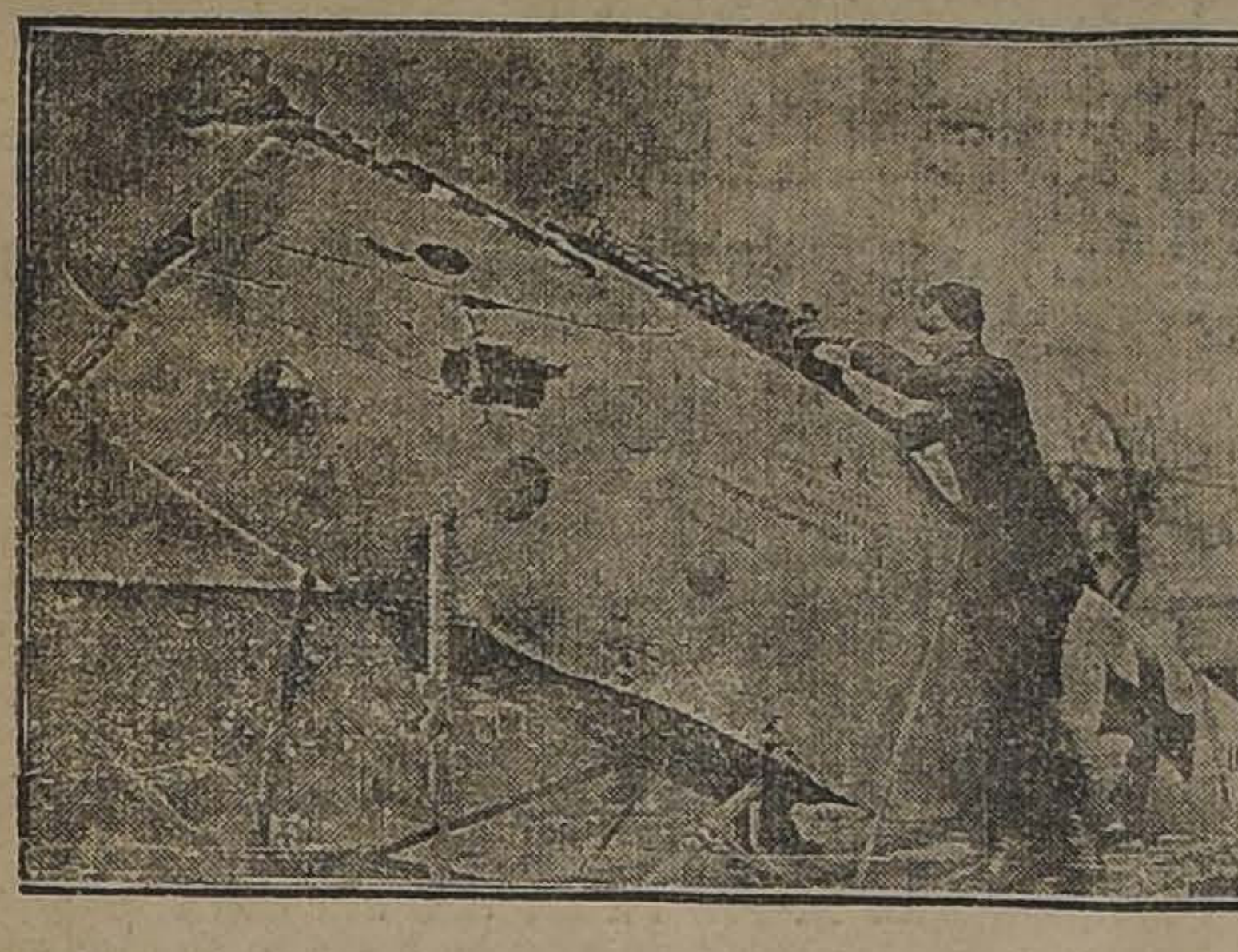

EXAMEN DE UN AEROPANO ALEMAN POR LOS OFICIALES TECNICOS INGLESES (FOTOGRAFIA OFICIAL BRITANICA)

CARTA ABIERTA

Señora:

Hace dos años, en una larga temporada que pasó usted en el campo, llevando una vida apacible y tranquila, consagrada a la pintura, me hizo usted el honor de invitarme a almorzar una vez en su casa. Las horas que pasé allí me parecieron breves, como nos parece breve todo lo que es muy grato. Antes de que nos sentáramos a la mesa nos mostró usted su último estudio de pintura en pleno aire, acabado en la semana anterior; era aquella figurita la de una muchacha campesina, perdida en un trigal y que lleva en las manos unos manojos de yerba y unas flores; un cuadro lleno de luz y de aire de campo. Después del almuerzo, a tiempo del champaña que hervía en las copas, y del café negro aromático como una esencia, nos propuso usted que diéramos una vuelta por las cercanías y todos aceptamos alborozados su idea.

Adelante íbamos usted y yo, y nuestra conversación fué una larga confidencia mutua de nuestra adoración a la Belleza. Me hablaba usted de los incomparables goces que el arte le ha proporcionado en su vida; de la serenidad que esparció en su alma la contemplación de los mármoles antiguos; de la fascinación que ejercen sobre usted la ingenuidad inefable de las Vírgenes de los Primitivos, la sonrisa misteriosa de las figuras de Vinci, la claridad que dora las tinieblas rojizas de Rembrandt, la diáfana luz extraterrestre en que baña Murillo sus aspiraciones; me contaba usted que la música de algunos maestros, la hace a usted olvidarse de sí misma y sentir la tristeza, la alegría, los matices de sentimiento que interpretan las sinfonías inmortales. Con frases ardientes, sin dominar mi entusiasmo de fanático, le decía a usted que en las obras de los grandes sacerdotes de la palabra, ésta acumula todos los medios de que disponen todas las artes para recrear la vida, agregándole el alma de artista; le contaba cómo me desvanece el olor de los cadáveres, de aquella ciudad que agoniza en el último canto del poema de Lucrecio; le contaba que de entre la muchedumbre que gesticula y ama y odia y mata y muere en los dramas de Shakespeare, salen a veces a hablar conmigo, el pálido príncipe que conversa con los sepultureros y el judío ávido que reclama su libra de carne; le decía a usted que los poetas son compasivos con los que los aman, que Musset les da a beber a sus íntimos el champaña ardiente de su sensualismo gozador; que Vigny, un brebaje negro que procura la resignación; Shelley, un "haschid" sutil que lo hace sentirse a uno hermano de las plantas que florecen en el jardín encantado:

y el agua de las fuentes campesinas en que se mojan los helechos y se refleja el cielo, y Baudelaire y Poe, un opio enervante que puebla el cerebro de sombras alucinadoras, entre cuya obscuridad brillan los ojos de "lady" Ligeia y vibran unas campanas fantásticas, y aletea el cuervo y suenan quejidos de inexplicable angustia.

En los silencios de nuestros diálogos oíamos atrás las voces de nuestros compañeros que discutían el alza de las acciones de un ferrocarril en construcción; que ponderaban la honradez y la habilidad de un ministro recién posesionado, de quien se prometían maravillas; que pronosticaban la cosecha venidera como muy abundante y calculaban en coro el alza segura del papel moneda. Nosotros, perdidos en nuestra conversación,- ellos discutiendo sus graves cuestiones económicas, sin que ninguno sintiera la distancia al caminar paso entre paso por la vereda sombreada de salvios obscuros y de lánguidos sauces, fuimos a dar al pueblecito vecino.

Para mí se fundieron en una sola, penetrante, fina y sutilmente voluptuosa, las impresiones del paseo, la temperatura tibia del aire y la claridad de la hora, la expresión aristocrática de la fisonomía de usted y los detalles exquisitos de su vestido; la quietud adormecida del paisaje y el olor del "White Rose", que emanaba del pañuelo de batista que tenía usted en la mano enguantada de piel de Suecia; la luz sonrosada en que la envolvía a usted, al tamizar los rayos verticales del sol, su sombrilla de crespón rojo; la sonrisa desencantada que asomaba a sus labios y la música de su voz al contarme las dificultades con que había luchado al pintar su último cuadro.

Hoy, en unas horas perdidas, mientras que la llovizna monótona extiende sus cortinas grises por el horizonte y enloda las calles y lo entenebrece todo, como pianista desconfiado que antes de preludiar una sinfonía toca interminables escalas para adueñarse de los secretos de la práctica y dominar el teclado sonoro, me he entretenido en hacer ejercicios de estilo, para lograr que las palabras digan ciertas impresiones visuales. Es así como he escrito estas "trasposiciones". Mientras las escribía, recordaba las horas que pasé aquel día en casa de usted y se me impuso la idea de suplicarle que aceptara estas páginas en recuerdo de ellas y de nuestra plática de Arte.

Nuestros compañeros que conversaban esa mañana del ferrocarril en construcción, de la habilidad del ministro, de la cosecha mirífica y de la baja del cambio, han tenido después decepciones crueles y han renegado de sus entusiasmos de entonces; el ferrocarril está inconcluso y las acciones no tienen cotización; el Ministro resultó un imbécil, las sementeras se perdieron y el papel moneda bajó veinte por ciento.

Usted y yo no hemos tenido desengaños acerca de los entusiasmos que motivaron nuestro diálogo de ese día; sigue usted con más amor que nunca, fijando en sus cuadros la poesía eterna del color, de la luz y de la sombra; sigo yo leyendo mis poetas y tratando de dominar las frases indóciles para hacer que surgieran los aspectos precisos de la Realidad y las formas vagas del Sueño; cuando se sienta usted a su piano Weber y pasa los dedos ágiles y finos sobre el teclado de marfil, las sonatas de Beethoven la hacen entristecerse más suavemente que entonces; cuando abro yo mi ejemplar de los poemas de Bourget, tirado en papel de la China y empastado por Thibaron en pasta llana de marroquí rojo del Levante, con filetes de oro, siento una emoción más profunda al releer la "Meditación sobre una calavera" o las estrofas penetrantes y musicales de la "Noche de Estío"; cuando los ojos de usted, fatigados por la policromía de la paleta, se detienen en la Ninfa de Clodión, aprecian mejor el moldeado blando del seno y las curvas armoniosas de las piernas gráciles; cuando vuelve usted a mirar la copia del "Angelus" hecha por sus manos, siente más a fondo la poesía sencilla y grandiosa del lienzo magistral, y se deja invadir lentamente por la melancolía que flota en la claridad moribunda de aquel cielo de crepúsculo y que cae en la sombra sobre la tierra ennegrecida y sobre las figuras de los labriegos.

Es que usted y yo, más felices que los otros que pusieron esperanzas en el ferrocarril inconcluso, en el ministro incapaz, en la sementera malograda o en el papel-moneda que pierde de su valor, en todo eso que interesa a los espíritus prácticos, tenemos la llave de oro con que se abre la puerta de un mundo que muchos no sospechan y que desprecian otros; es que usted y yo preferimos al atravesar el desierto, los mirajes del cielo a las movedizas arenas, donde no se puede construir nada perdurable; en una palabra, es que usted y yo tenemos la chifladura del arte, como dicen los profanos, y con esa chifladura moriremos.

Señora, déjelos usted que nos llamen chifladuras y que se burlen de nuestra inocente manía. Ya ve usted cómo al cabo de dos años nosotros adoramos con más fervor lo que queríamos entonces, y ellos han perdido sus ilusiones. Ríase usted de ellos, señora, si su bondad inefable se lo permite, y si no, compadézcalos. Los dos hemos escogido en la vida la mejor parte, la parte del ideal, la parte de María, y mientras que Martha prepara el banquete y lava las ánforas, nosotros, sentados a los pies del maestro, nos embelesamos oyendo las parábolas.

Es fácil que algunos instantes de desabrimiento y de acedía le impidan gozar del éxtasis de las fruiciones estéticas; que las tentaciones del mundo vengan a turbar la paz del espíritu de usted, y que la muselina de Siriganor de un vestido de baile salido de las manos de Worth, o el oriente rosado de las perlas de un collar que tenga en el estuche de raso negro la marca de Braugrand Rivir le parezcan a usted más deseable que el claro obscuro exacto de un esbozo difícil o que la interpretación sincera de una media tinta fugitiva; yo he tenido días de esos en que desesperado de lograr la armonía de un período o la música de una estrofa, y olvidado de mis poetas, he pecado gravemente, y he perdido mi fervor, sin fuerzas para resistir las tentaciones vertiginosas del Oro. Aconsejado en esas horas de aridez espiritual por mi confesor laico, un viejo psicólogo que tiene en su celda, por todo adorno, una copia de la "Melancolía" de Alberto Durero, y que posee a fondo los secretos sutiles de la dirección de las almas, he alcanzado grandes consuelos y he restablecido la paz interior leyendo y meditando mucho aquellos versículos suavísimos de la Imitación:

Excedunt enim spirituales consolationes, omnes mundi delicias et carnis voluptatis.

Nam omnes delicias mundanae aut vanae sunt, aut turpes.

JOSE ASUNCION SILVA.

Fabricación de artículos de papel

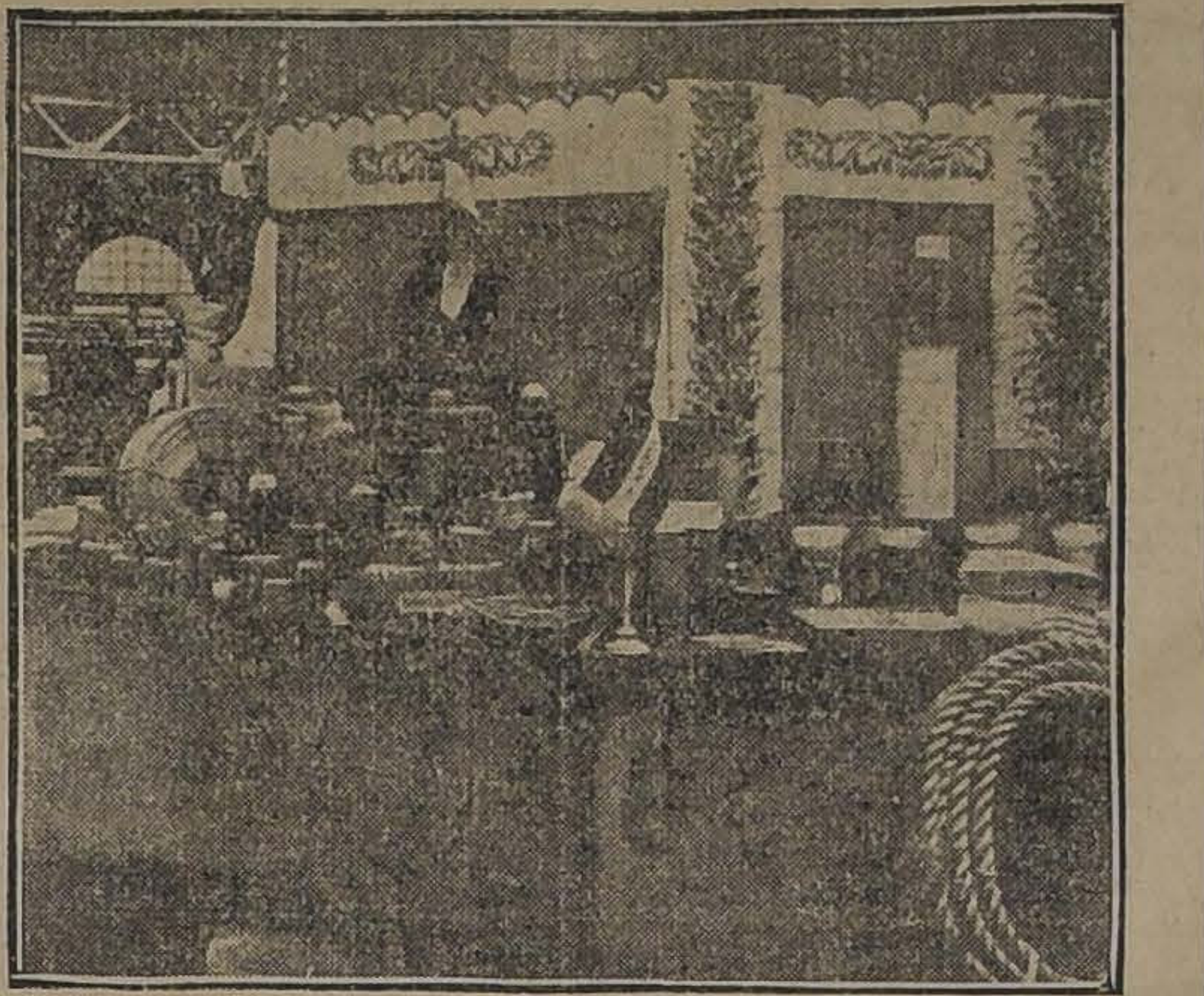

BOLAS DE CAÑAMO, HILO DE ENGANCHAR Y CORDAJES HECHOS DE PAPEL

En atención a las dificultades con que tropieza la industria alemana para procurarse el algodón de lana, el yute, el henequen y otras materias primas que antes de la guerra le llegaban de ultramar, ha recurrido a sustituir hasta donde le ha sido posible estos artículos con papel.

En una revista norteamericana recientemente llegada, aparecen fotografías de una exposición abierta en Berlín para mostrar los nuevos productos y de ella reproducimos estos grabados.

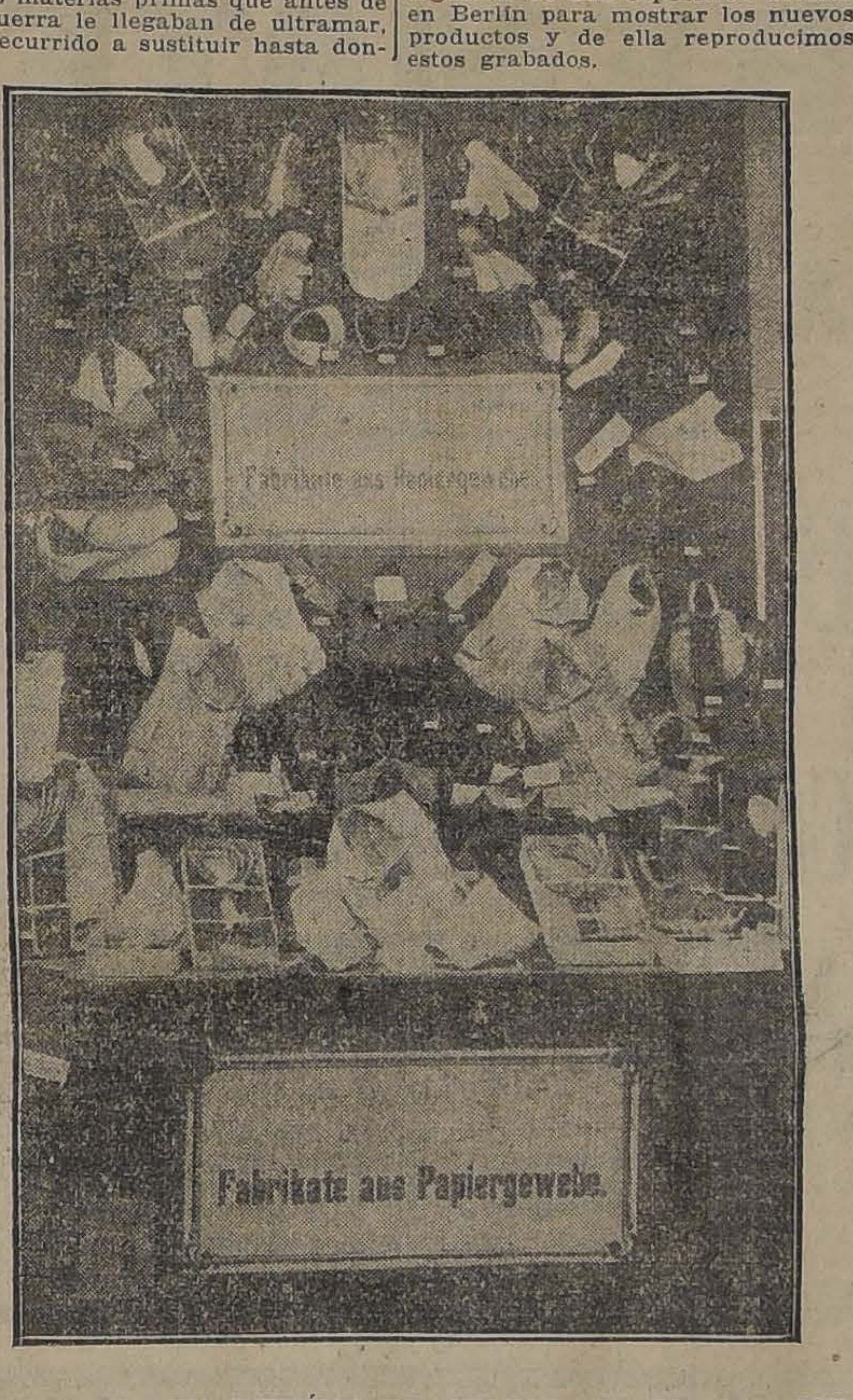

EFECTOS DE ROPA INTERIOR DE HOMBRE FABRICADOS CON PAPEL EN LA EXPOSICION ABIERTA EN BERLIN

Modas y Hogar

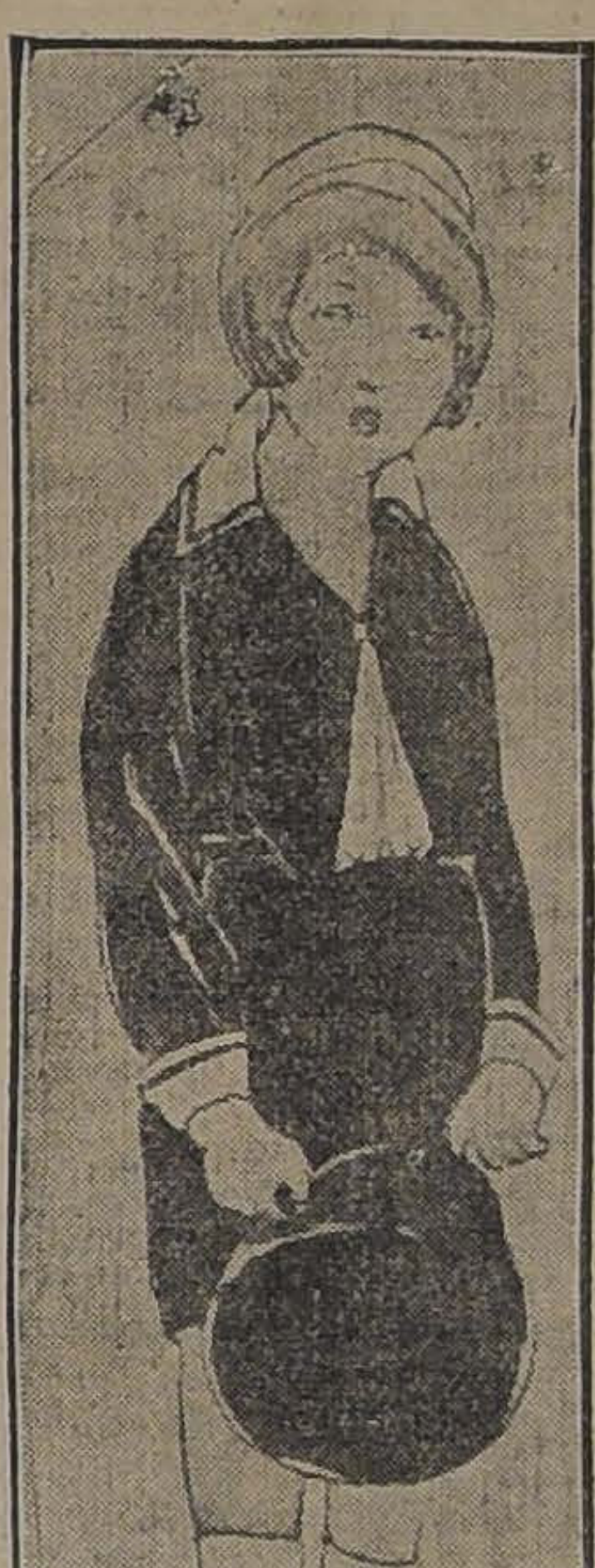

I

Traje para niñito, de terciopelo negro con blusa de fular blanco, cuello y puños del mismo género.

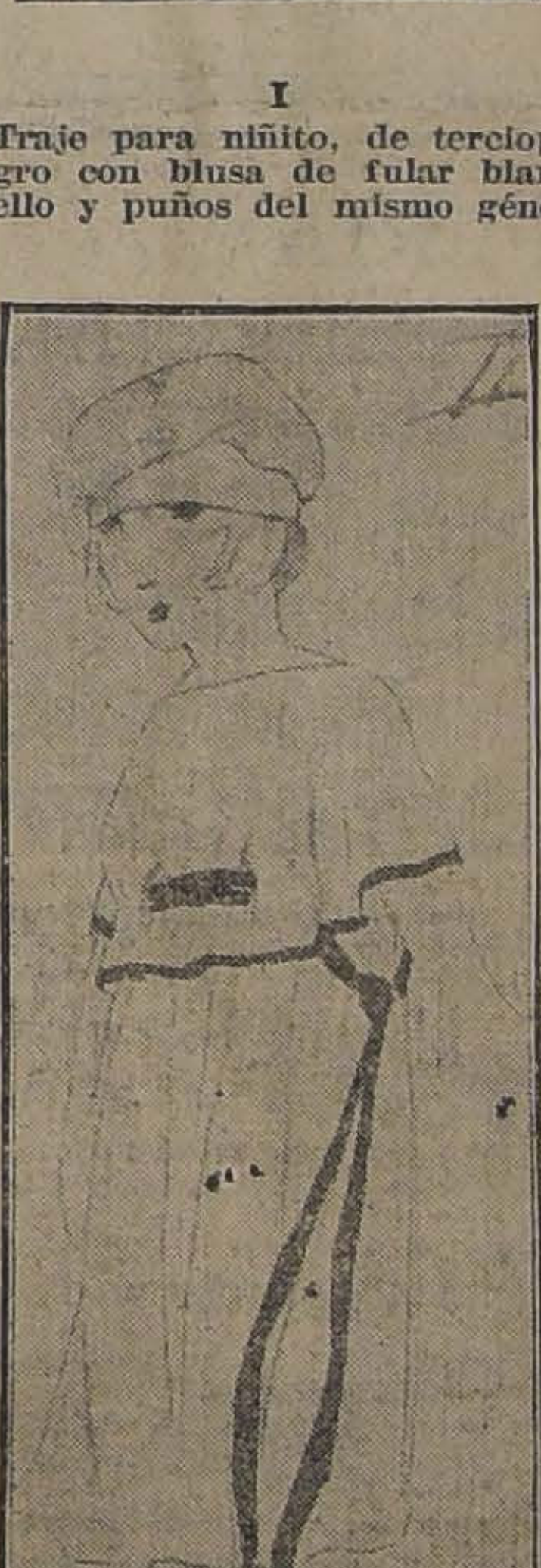

II

Sencillo traje de jersey, color rosa adornado con cinta azul, la misma cinta forma el cinturón

MODAS PARA NIÑOS

Haciendo un paréntesis en el tema de las modas de los grandes, conviene dedicar algunas líneas para explicar el mejor modo de vestir a los chiquitines. Para los niñitos, que aún llevan pollerítas nada hay más apropiado que la blusa rusa; lijeramente ceñida con un cinturon de charol; pero la tendencia general es vestirlos con pantalones abotonados muy arriba sobre la blusa. La tela mas apropiada es el terciopelo; adornados en el cuello y mangas con un plissé de gasa.

Otro tipo mas nuevo, es la blusa que cae recta hasta las caderas sobre el pantalón, en el borde de la blusa se coloca a veces un cinturón con bordados de lana, armonizando con el cuello en forma de echarpe. Pero lo más práctico y confortable es el clásico jersey de lana o bien una combinación de chantall con una falda o pantaloncito.

Los abrigos se confeccionan recto y de talle corto, o de una sola pieza tablados desde el hombro para dar soltura a los brazos; algunos llevan cuellos o capuchones, pero lo más elegante es la silueta recta. En cuanto a los sombreros, son sueltos y muy sencillos.

Para las niñitas se usan los mismos tipos anteriormente descritos, naturalmente que sin pantalones, para no desarrollarle prematuramente los instintos feministas, que deberían llamarse masculinistas, tan en boga actualmente. Como adornos se llevan todas las clases de bordados de lana galmes de tricot y cintas angostas. Es conveniente criticar el excesivo acortamiento de los rtajes infantiles que les da un aspecto chocante y aún desagradable, pues más que niños parecen pequeños avestruces; además es un excelente sistema para dar a ganar mucho a los médicos y boticas.

LILY

La Primavera beligerante

París, 1918.

He aquí la Primavera. Los pájaros cantan ya por las mañanas, los árboles comienzan a florecer, los cajeros se escapan con los fondos que se les habían confiado. Todas las mujeres son guapas en estos días de optimismo. Se siente una gran alegría de vivir y un gran deseo de aventuras. Se toman depurativos. Se encargan trajes...

He aquí la Primavera, la alegre y alocada Primavera. En tiempos de paz, uno compraba por esta época poesías románticas y guías de ferrocarriles. Los hombres del Norte bajaban al Sur; los hombres del Sur subían al Norte. Gracias a la Agencia Cook, el pino y la palmera del poeta podían verse al fin... Por cierto que el pino siempre le costaba el encuentro algunos centenares de francos.

He aquí la Primavera. Música de pájaros y música de zíngaros. Divorcios. Trajes claros. Viajes alrededor del mundo. Lagos, montañas, puestas de sol. Cajeros en fuga. Girar de ruletas. Tarjetas postales.

He aquí la Primavera. Pero hoy, el pino y la palmera se han declarado una guerra a muerte. Las agencias de viajes no funcionan. Los sastres sólo confeccionan trajes militares. La Primavera significa hoy bombardeos aéreos, combates navales y ofensivas terrestres.

Y no hay más remedio. Es preciso hipotecar la Primavera actual a favor de las Primaveras futuras. Para que nuestros hijos puedan gozar también en su día de los claros de luna y de las puestas de sol. Para que puedan firmar tarjetas postales a orillas de todos los lagos y al pie de todas las montañas. Para que disfruten a su vez, de la música de los zíngaros. Para que las agencias de viajes vuelvan a entremezclar unos pueblos con otros. Para que se tornen a imprimir guías de ferrocarriles y poesías románticas. Para que renazcan en el mundo el optimismo, la confianza y la alegría de vivir.

Para todo esto es preciso sacrificar la Primavera de 1918. Y no piensen ustedes que en España la neutralidad va a defenderles la Primavera, porque esta señorita se ha hecho completamente beligerante.

JULIO CAMBA

Divorcio original

Las preocupaciones de raza que existen en los Estados Unidos han dado lugar a que se inicie una acción de divorcio que ha llamado la atención del público.

Es el caso, que en Georgia están prohibidos por la ley los matrimonios de gente de raza blanca con personas de raza de color. Y cuando se descubre que alguna persona se ha casado equivocadamente con otra, por muy poca sangre negra que tenga el matrimonio es nulo. Hace meses Artur Littel, se casó con Alma Wade, de Detroit, mujer de belleza deslumbradora, con ojos grises y pelo muy rubio, a quien nadie sospecharía de tener sangre mezclada en sus venas. El matrimonio era muy feliz hasta que en mala hora se le ocurrió a Littel averiguar el abolengo de su esposa y le aseguraron que el padre de ella era hijo de una camarera llamada Mary Jefferson y Thadeus Wade, negro de pura raza. Littel decidió obedecer la ley del Estado y lo comunicó a su esposa, que ha removido cielo y tierra por averiguar la verdad sobre si su abuelo era negro o blanco sin conseguirlo y, por último ha recurrido al Rector de la Universidad de Michigan para que examine su sangre con el objeto de determinar la pureza de su raza.

El Rector, Mr. Vanghn, se ha negado a consentir en que se lleve a cabo el experimento de acuerdo con los últimos descubrimientos de la ciencia, porque todavía están en el período experimental y no quiere asumir la responsabilidad de un error. Ultimamente se ha descubierto que los glóbulos de los individuos de raza negra tienen formas características que se perpetúan hasta en las personas que sólo tienen una ligera mezcla de esa sangre, y se ha indicado que eso podría servir en casos como el actual para determinar la pureza de la raza de alguna persona.

El matrimonio Litter era modelo por el cariño que se profesaban los cónyuges y es debido a eso que la esposa hace esfuerzos por determinar su raza, en lo cual la ayuda su marido, deseoso de continuar viviendo en su compañía.

EL TRASLADO DE JUANA DE ARCO

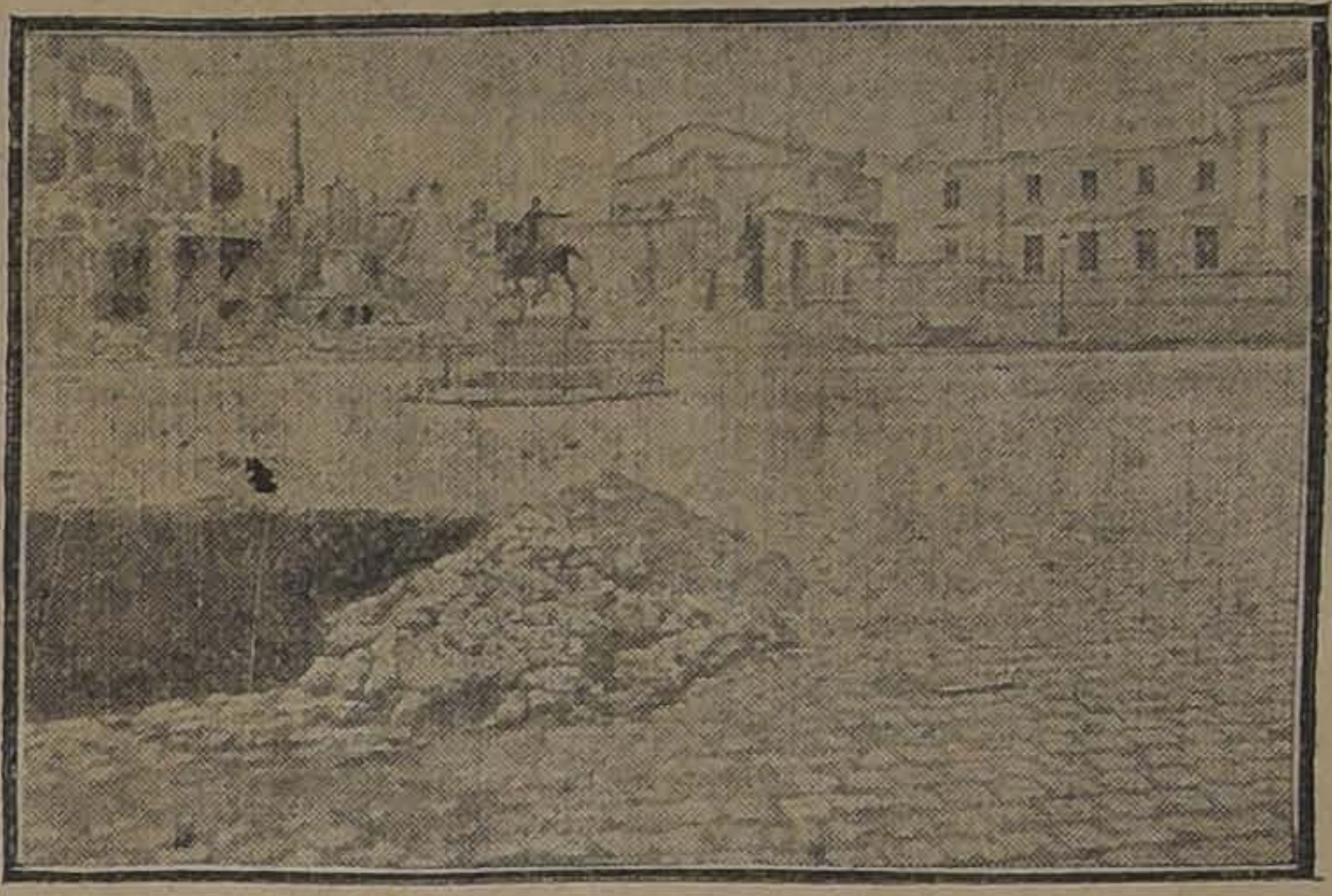

LA ESTATUA DE JUANA DE ARCO, EN LA PLAZA DE REIMS, TAL COMO SE ENCONTRABA ANTES DE SER TRASLADADA A UN LUGAR MAS SEGURO.—EN PRIMER LUGAR, OBSERVASE UN TROZO DE OBUS Y AL FONDO SE DISTINGUEN EL GRAN HOTEL Y EL EDIFICIO DEL TEATRO

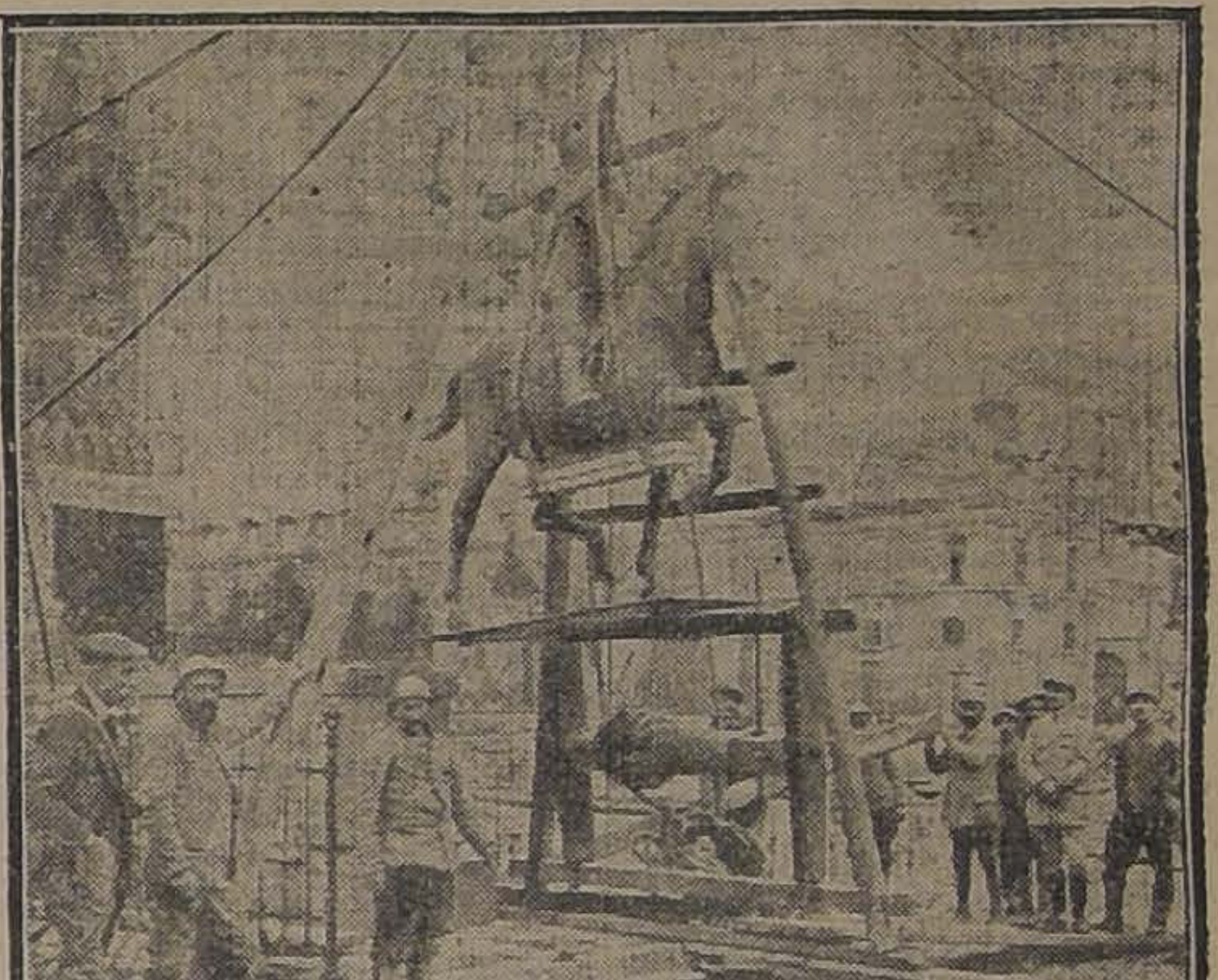

LA ESTATUA CASI INTACTA, SEPARADA DE SU PEDESTAL PARA COLOCARLA EN UN AUTO-CAMION

Nueva sierra para facilitar la construcción de barcos de madera

Como se sabe, en los Estados Unidos ha adquirido un gran desarrollo la construcción de barcos de todas clases, tanto de acero como de madera.

A fin de ayudar a la construcción de esta última clase de barcos, una firma constructora de maquinarias ha puesto recientemente en circulación en el mercado una sierra construída especialmente para satisfacer todas las necesidades de los fabricantes de los barcos de madera.

Esta ha sido ya adoptada en la mayoría de los astilleros por su poder y su adaptabilidad para cortar tanto las vigas derechas como las partes curvas de la armazón del barco. Las dos grandes ruedas por la que pasa la sierra están montadas en tal forma que la hoja de la sierra puede ser usada en cualquier ángulo hasta los 45o. ya sea para la derecha, para la izquierda o perpendicularmente, mientras está trabajando la máquina.

Esta sierra se puede mover tanto mediante una fuerza mecánica o a mano. Se la mueve a mano especialmente para los trabajos que requieren una gran precisión.

TEATRO MUNICIPAL

Lunes 22 de Julio, a las 5.30

Gran función extraordinaria de la Compañía de Bailes

ANNA PAVLOWA

A BENEFICIO DEL PATRONATO DE LA INFANCIA

Los precios serán los de costumbre

Las localidades están a la disposición del público en la

CONFITERIA OLIMPIA

LOS "SAMMIES" EN FRANCIA

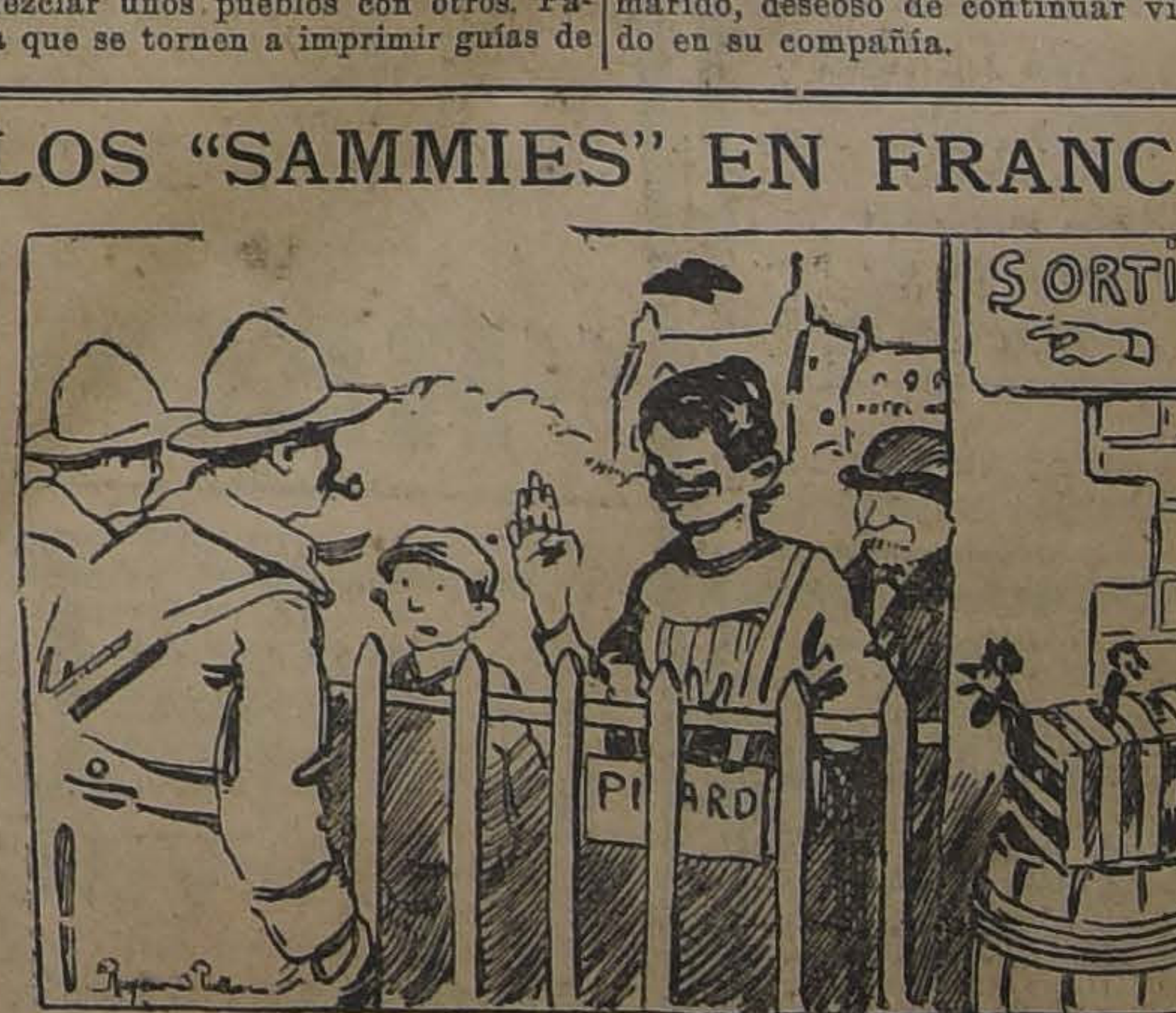

EL SOLDADO YANQUI: ¿You speak english?
LA VENDEDORA: Yes!... trois francs le litre.

INGENIEROS, ARQUITECTOS Y PROPIETARIOS

UNICO ASERRADERO EN SANTIAGO QUE LE PUEDE ENTREGAR **MADERAS DE ROBLE** EN TODO LARGO Y GRUESO A LAS DOS HORAS DE HACER SU PEDIDO.

Barraca Fábrica "IBERIA" y Desvío García Paz

LOS DOS TELEFONOS
Matucana 745

EMPRESA FORLIVESI

— DE —

Pompas Fúnebres

Fundada el año 1899

Merced 812-814

(Casi frente al Teatro Santiago)

Para el caso nó olvide su exacta direccion.

ATENDIDA POR SU DUEÑO

JUAN FORLIVESI

TELEFONO INGLES 377

Pompas Fúnebres

"La Confianza"

Estado 11 :: Teléfono 689

Si no quiere perder dinero, tiempo y paciencia, acuda Ud. a esta casa reconocida como

Verdaderamente seria

PRECIOS

Sin Competencia

TALLERES PROPIOS

Servicios

Rápidos a Provincia

LA CENTRAL

POMPAS FUNEBRES

Empresa Nacional

la más antigua e importante del país.

Por sus precios y seriedad no podrá jamás admitir competidores.

DIRECCION:

MERCED esq. San Antonio

TELEFONO 595

CASILLA 2879

FOMPAS FUNEBRES

LA NACIONAL

EMPRESA ZENTENO

Arturo Prat 711, frente a 10 de Julio

Teléfono Ing. 2724

Servicios desde 35 a 3 mil pesos.

Servicio de ataúd y carroza blanca, desde 30 pesos.

J. A. ZENTENO

FOMPAS FUNEBRES

Empresa Zenteno

Delicias 2584, casi esquina Molina (cuatro cuadras Estación Central)

Teléfono Inglés 524

Nuestros servicios son presentados en forma insuperable y a los precios más bajos. Sin recargo hacemos todos los trámites de sepultación. Atiende personalmente.

CARLOS ZENTENO LOYOLA

POMPAS FÚNEBRES

LA SANTIAGO

SAN DIEGO 15, TELEF. 2653.
SUCURSAL: ARTURO PRAT Esq. AV. MATTA. TELEF. 6105

Servicios desde 35 a $ 3,000. Ataúd y carroza blanca desde 30 pesos. Urnas metálicas y maderas finas.

Servicios nocturnos sin recargo.

RICARDO GAMBOA VIVAR

DEFUNCION

Habiendo fallecido nuestro querido deudo

PEDRO JOSE ULLOA

Sus restos serán sepultados en el Cementerio General hoy Viernes 19 del presente, a las 4 P. M.

El cortejo fúnebre partirá desde su casa habitación, calle Manzano N.o 236.

LA FAMILIA.

3178-19-g

Operador para aparato oxi - acetileno

Se necesita uno que sea entendido en la generación de gas, prefiriéndose alguien acostumbrado a trabajar en reparación de calderas.

Dirigirse por escrito, acompañando certificados de competencia e indicando sueldo a

JEFE DE TRACCION

Ferrocarril Antofagasta a Bolivia, Mejillones

19-g

DESCAROZADOS

De J. NICOLAS RUBIO

RANCAGUA

Se avisa al comercio y al público en general que los precios de descarozados especiales, primera clase y corrientes, han sido muy rebajados.

Dirigirse por muestras y precios, a mis agentes en Santiago, señores BESA Y CIA. y MIGUEL ALVAREZ, Nataniel 380, o bien al que subscribe.

J. NICOLAS RUBIO

CASILLA 42. — RANCAGUA

20-g

CARLOS FALCONE B.

Agente Comisionista y Consignatario

VALPARAISO - CASILLA 31 - COCHRANE 780

Se encarga de la compra-venta rápida de productos agrícolas; solicita muestras y pormenores garantizando obtener los mejores precios del mercado.

Agencias y Representaciones

FERIA ESPECIAL

EL MARTES 23 a la 1.30 P. M.

Holandeses Importados

Por el Fundo "LEPANTO"

"Duque", toro de 2 y medio años hijo de Gutz Kow; éste importa por la Quinta Normal.

"Colita", vaca importada de 8 años, preñada del toro Duque; esta vaca es muy buena lechera.

2 vacas paridas, con hembras; estas vacas nacieron a bordo y son hijas de vacas importadas que vinieron preñadas de Europa.

2 vacas de 4 años, hijas del toro "Cisne". Este toro es hijo de padres importados; las dos preñadas del Duque.

2 vacas de 3 años, paridas del Duque; éstas son hijas de vacas importadas y del toro Cisne.

2 vaquillas finas, 3 años, preñadas del Duque.

3 vaquillas finas de 2 años, preñadas del Duque.

1 vaquilla fina, de 1 y medio año.

1 torito de 1 1|2 año, hijo del Cisne y de vaca importada.

1 torito de 10 meses, hijo del Cisne.

10 vaquillas holandesas, muy mestizas, preñadas.

25 caballos de montura, de tiro, de arado y para servicio.

Establecimiento ARTURO CALVO M. - 2855 Huérfanos 2855

Los animales a la vista el Lunes 22.

5251-23-g.

¡CAMIONES!!

"DUPLEX"

DE 4 TONELADAS pudiendo arrastrar 6 carretones con 10 toneladas. RUEDAS MOTRICES, magneto Eiseman. En uso en el Teniente (Rancagua), minas Brancoft Garc, (Tocopilla); Llallaguas, (Bolivia).

¡El primer camión americano. Llega donde otros no alcanzan!

Económico, sencillo, 4 velocidades.

"REO"

DE DOS TONELADAS, muy sencillo, fuerte. Poco gasto de bencina.

Id. de 3|4 toneladas: muy adecuado para pasajeros y para reparto. Con carrocería y "chassis".

TENEMOS LISTOS:

Montval y Cía.

Agustinas 1041-49. Bajos Hotel Savoy

Agentes generales de automóviles "WINTON", "REO".

19-g

PROPUESTAS PÚBLICAS

Se piden propuestas cerradas para la enagenación de $ 400,000 en bonos que se destinarán al pago de los terrenos expropiados en el cerro de San Cristóbal.

Las propuestas se abrirán en la Dirección del Tesoro el dia 19 del actual a las 3 P. M.

Los bonos ganarán 8 o|o de interés anual y tienen una amortización de 2 o|o acumulativa.

Los bonos llevarán la fecha 1.o de Junio y su servicio se hará por semestres vencidos por la Tesorería Fiscal de Santiago. Su amortización se efectuará por compra o sorteo.

Dirección del Tesoro, Julio 9 de 1918.

EL DIRECTOR.

3123-19-g

AVISOS DE REMATE

REMATE

— DE —

ALFOMBRAS

PERSAS Y DE SMIRNA

El Sábado 20 del corriente

a las 2 de la tarde

Casa Ramón Eyzaguirre

1148 - AGUSTINAS - 1148

A la vista HOY desde las 10 de la mañana

Jorge y Víctor Eyzaguirre

Martilleros de Hacienda

5291-20-g

REMATE

El 1.o de Agosto de 1918, a las 3 P. M., se rematará ante el juez compromisario don Francisco Izquierdo Vargas, y en su estudio, San Antonio 674, la propiedad

Números 282 y 290 de la calle del Ejército

esquina de Grajales, perteneciente a la sucesión de don Alberto Izquierdo Reyes, por el

MINIMUM DE $ 170,000

pagaderos: reconociendo el subastador, por su valor comercial, la deuda a favor de la Caja de Crédito Hipotecario en bonos del 6% con 1%, que se encuentra reducida a la suma de $ 18,116. El saldo se pagará con una tercera parte al contado; una tercera a tres meses plazo y el resto a seis meses a contar desde el día del remate.

La propiedad puede visitarse diariamente, de 2 a 4 P. M. Bases y antecedentes en la oficina del Notario don Manuel Gaete Fagalde.

Remate de Menajes de Casas

— EN —

131 - BANDERA - 131

Mañana Sábado 20, a la 1.30 P. M.

Por orden judicial, dos sucesiones y varios consignatarios

— HAY: —

SALONES. — Piano vertical "Ernft Mounck, Gotha"; cinco amoblados con forros de felpa, seda, brocato rojo, jacarandá y dorados, banquetas doradas, espejos con lunas biseladas, dos grandes con marcos ovalados, alfombras, cuadros al óleo, jardineras, pedestales, cortinajes de seda, lámparas eléctricas, lamas y choapinos, estatuas, jarrones, candelabros, etc.

ESCRITORIOS.—Gran mesa de roble americano, escritorios ministros, parados y mesas, sillones Morris, amoblados de cuero americanos, alfombras, prensas de copiar, máquinas de escribir, archivadores, estantes para biblioteca, objetos de arte, grabados, etc., etc.

COMEDORES.—Ocho juegos de comedor de diferentes estilos, en nogal, encina, pino y lingue, aparadores y trinches sueltos, sillas tapiz cuero, pergamoit y enjuncadas, mesas fijas y de correderas, mesas de arrimo antiguas con mármol y espejos, vitrinas, estatuas, servicios de mesa, loza, cristales, carpetas, manteles, etc.

DORMITORIOS. — Un rico amoblado dormitorio importado, con marquetería de bronce estilo Luis XV; otro id. estilo Bombé, con ropero de 2 cuerpos, con mármoles rosados y lunas biseladas; otros tres id., estilo inglés, mesas toilettes, peinadores, cómodas y veladores sueltos, catres de bronce y fierro con bronce, sommiers, marquesas, divanes, alfombras de centro, cortinajes, cuadros religiosos, **3 máquinas de coser Singer**, mesas de costura, etc., etc.

VARIOS. — 3 tinas de baño de fierro enlozado con llaves niqueladas, 5 tazas lavatorio de diferentes tamaños, tazas excusados, calentadores a gas, parafina y carbón, una cocina económica a gas, otra id. a carbón, plantas, palmeras, vidrieras y otras especies a la vista desde hoy Viernes, a las 2 P. M.

Luis Tagle Velasco,

Martillero de Hacienda.

Ministerio de Hacienda

Remate de Terrenos Salitrales

DEL FISCO

En conformidad a lo dispuesto en la ley N.o 3,200 de 22 de Enero de 1917 y el decreto supremo N.o 210 de 7 de Febrero del presente año que se publica íntegro en el Diario Oficial, el día diez de Agosto y siguientes hábiles del presente año, a la una P. M., se pondrán en subasta pública en Santiago, ante la Junta de Almoneda, los siguientes lotes de terrenos salitrales, con el mínimum de precios que se indican a continuación:

TERRENOS DE LEALTAD DEL TOCO

Lote Norte, con 5.132.722 quintales métricos, a $ 0.25 cada uno oro de 18 peniques.

Lote Sur con 1.536.231 quintales métricos, a $ 0.25 oro cada uno.

TERRENOS AL NORTE DE LA OFICINA COYA

Lote N.o 1 con 7.677.897 quintales métricos, a $ 0.25 oro cada uno.

Lote N.o 2 con 8.326.942 quintales métricos, a 0.25 oro cada uno;

Lote N.o 3 con 7.744.408 quintales métricos, a 0.25 oro cada uno;

Lote N.o 4 con 8.009.327 quintales métricos, a 0.25 oro cada uno;

Terrenos alrededor de la Oficina Sebastopol con 206.106.55 quintales métricos, a $ 0.10 oro cada uno.

TERRENOS ALREDEDOR DE LA OFICINA PAN DE AZUCAR

Lote B, con 1.582.354 quintales métricos, a $ 0.20 oro cada uno.

TERRENOS DE SAN JUAN DE SOLEDAD

Lote C. con 2.546.826.26 quintales métricos, a $ 0.25 oro cada uno.

Terrenos al Poniente de Rosario de Huara, con 892.712.58 quintales métricos, a $ 0.20 oro cada uno.

Terrenos al Poniente de Santa Rosa de Huara, con 1.188.308.17 quintales métricos, a $ 0.20 oro cada uno;

Terrenos al Poniente y Sur de Constancia, con 1.098.756.14 quintales métricos, a $ 0.25 oro cada uno;

Terrenos al Poniente de la Oficina Moroussia, con 1.325.731.36 quintales métricos, a $ 0.20 oro cada uno;

Terrenos al Sur de la Oficina Valparaíso, con 2.602.955.99 quintales métricos, a $ 0.20 oro cada uno.

Los interesados pueden consultar los antecedentes en la Sección Salitre del Ministerio de Hacienda, diariamente de 2 a 4 P. M., y en las Intendencias de Valparaíso y Tarapacá.

25-g

REMATE

DEL MENAJE DE LA CASA

1035 – MONEDA – 1035

Por órden del señor Juan Sánchez:

HOY VIERNES 19

A LA 1½ P. M.

— HAY: —

SALON.—Rico piano vertical **Bluthner**, último modelo; amoblado estilo inglés forma redonda, tapiz felpa celeste; banquetas y sillas doradas, vitrina, **dos cortinajes de seda negra**, espejo grande, cuadros al óleo de: Pedro Lira, Jarpa, Swinburn, Rebolledo Correa, Madariaga, Lattanzi y otros autores, lámpara de pantalla, estatuas, jarrones y diversos adornos, alfombra de centro, **rica lámpara eléctrica de cristal con bronce Luis XVI.**

ESCRITORIO.—Amoblado cuero Buffalo, con sofá y 2 sillones, sillón escritorio, escritorio ministro, estantes, biombo japonés, cuadros, cortinajes, máquina de escribir Smith, alfombra centro, lámpara, etc.

COMEDOR. — Amoblado tallado estilo Renacimiento, compuesto de: aparador, 2 trinches, mesa de correderas y 12 sillas con cuero, servicio de porcelana Limoges y de cristales, candelabros de plaqué de varias luces, servicios de té, floreros, alcuza, canastillos y diversos útiles de plaqué, servicio de cubiertos Christofle sin uso, cortinajes de felpa, carpeta de mesa, alfombra y lámpara eléctrica, etc.

DORMITORIO 1.o — Amoblado estilo inglés caoba forma bombé, compuesto de: ropero de tres cuerpos, chiffonnier, peinador y 2 veladores, escritorio señora, catre ancho de bronce, colchón, grabados, lámpara, alfombra.

OTROS DORMITORIOS. — Dos juegos completos estilo inglés, 2 catres de bronce, colchón, mesas, sillas, alfombras, lámparas, etc., etc.

HALL.—Lindos sillones y sillas de caoba **antiguas**, mesas de arrimo, 4 sillas enconchadas, credence japonesa, mesa redonda de caoba, taburetes con nácar, candelabros, jarrones antiguos, brasero de bronce, telas recamadas y mantones bordados, reloj de mármol y de colgar, lámpara y alfombra, etc.

VARIOS. — Un juego de comedor completo estilo inglés, tina y lavatorio enlozado, calentador a gas, coche de guagua, máquina de coser de pie Singer, paragüero con espejo, alfombra de escalera, jardineras de pie, plantas, cocina económica, etc., etc.

A LA VISTA HOY JUEVES, DE 2 A 5 P. M.

Jorge y Víctor Eyzaguirre H.,

Martilleros de Hacienda.

19-g

Remate JUDICIAL

El día 24 de Julio, a las 3½ P. M., se rematará ante el señor Juez Letrado del Tercer Juzgado Civil de esta ciudad, don Moisés Lazo de la Vega, la propiedad calle de

SAN PABLO Nos. 1500 O 1502 AL 1510 O 1516, ESQUINA DE SAN MARTIN Nos. 758 AL 792

de esta ciudad.

Mínimum rebajado por segunda vez

$ 150,000

(tasación ascendente a $ 293,575).

El precio se pagará reconociendo una deuda primitiva de 108,000 pesos a la Caja Hipotecaria en bonos del 8% y el saldo mitad al contado y el resto a seis meses.

Bases y antecedentes en la Secretaría del Juzgado. Expediente del Banco Anglo-Sud-Americano Limitado, con don Carlos Rogat Salas.

Más datos dará don Roberto Arriagada Bravo, Bandera 231.

Santiago, Julio 6 de 1918.

E. Guzmán,

Secretario.

5758-24-g

REMATE

Propiedad en Molina

Por acuerdo de los herederos de don Vicente Aníbal Bascuñán se rematará la casa ubicada en la Plaza de Armas de la ciudad de Molina, por el mínimum de

$ 18,000.00

pagaderos con una tercera parte al contado y el saldo a seis y doce meses plazo con interés de 8% anual.

El remate tendrá lugar en Santiago, el 25 de Julio, a las 4 P. M., en el estudio del partidor, señor

José Francisco Fabres

ROSAS 1091

Donde pueden consultar los antecedentes.

5784-18-g

De Ocasión

se vende un calentador de baño de bronce, 2 estantes grandes con bastidores de vidrio.

EL AGUILA. SAN DIEGO 460

5200-20-g

LA NACIÓN

Santiago, 19 de Julio de 1918

CHILOÉ

La prensa conservadora apareció ayer entonando himnos en honor de los senadores liberales que contribuyeron al triunfo del señor Ochagavía, y deprimiendo a los demás senadores que opinaron en sentido contrario.

Encontramos justo y merecido el aplauso; no así el ataque. En nuestras columnas no se ha escrito una línea en desmedro de los senadores conservadores que votaron en contra del señor Bello Codesido, y nos hemos empeñado en manifestar que respetamos el criterio de los liberales que cooperaron al triunfo del Partido Conservador.

Hemos disentido de su opinión; lamentado la divergencia de criterio producida en la Alianza; recordado los antecedentes de la elección de Chiloé, sus fraudes, sus vicios, sus atropellos y el compromiso de la Alianza Liberal de dar a esa desgraciada provincia la libertad de sufragio; pero reconocemos que, tratándose de proceder como jurado, cada hombre tiene en el secreto de su conciencia el fundamento de su voto.

La prensa conservadora no ha sido, pues, justa al atacar a los senadores aliancistas por haber votado en favor del informe de mayoría que fué conocido y aceptado con anterioridad y que fué brillantemente defendido por los señores Guillermo Rivera y Armando Quezada. Y creemos que los senadores que votaron ese informe han obrado con una exacta apreciación de los antecedentes y consultando bien el interés patriótico de la Alianza Liberal y las aspiraciones de la opinión pública.

Los antecedentes de la elección son bien claros. Chiloé es, desde hace años, un feudo, un cacicazgo, casi podríamos decir una empresa electoral, en que todo se ha arreglado, desde la más alta hasta la última autoridad, desde las pequeñas hasta las grandes influencias, para producir un resultado de antemano conocido.

No es sólo el fraude en la mesa electoral, el vicio en el procedimiento, la infracción del precepto que ordena tal o cual cosa y que se alega o se invoca. Es todo esto y algo más. Es la presión sobre los ciudadanos; es la autoridad y es el convento. Es el representante del poder público que manda, que oprime, que veja y atropella, que causa daño obrando en contra del que no se somete o despojándolo de las garantías y del amparo a cuya protección se hace la vida civil y la vida social. Y es el poder moral religioso lanzado en la lucha del partido, que fanatiza, que niega auxilios o consuelos y que persigue más allá de la vida a pobre gente que no siempre tiene la ilustración, la energía, ni el civismo para independizarse.

Pero las cosas habían colmado. Los liberales de Chiloé venían desde hace años luchando por sus libertades políticas, y en 1915 como en 1918, imploraron el auxilio de la capital para ser amparados y poder ejercitar sus derechos electorales. Y la Alianza Liberal amparó, prometió exigir garantías y luchar por obtenerlas; se posesionó de la situación de los electores de Chiloé, los alentó en el ejercicio de sus derechos y envió allá su juventud al trabajo y al sacrificio, porque había allí una obra de redención, de cultura y de progreso que cumplir.

Esta es la situación que, sin duda, han contemplado los senadores que habrían querido renovar los procedimientos electorales bajo un ambiente de tranquilidad y de garantía, en que cada ciudadano, cualesquiera que fueran sus ideas, su posición o sus recursos fuera amparado en su voto al emitirlo y en su persona al ejercitar su derecho; en que la ley se hubiera respetado y la libertad producido sus frutos.

Los senadores que opinaron en contra han considerado, por su parte, otro aspecto, sin duda, de este asunto; han dado mayor importancia, tal vez, a otros hechos o a otras consideraciones; y de aquí la divergencia de pareceres que ha traído el sensible resultado de anteayer.

Son quizás dos puntos de vista diversos, dos criterios distintos que debemos suponer igualmente bien inspirados, y que cada cual juzgará también, según el concepto que se haya formado de la elección de Chiloé y de los deberes de la Alianza para con los electores de esa provincia.

Por nuestra parte, no hemos hecho misterio de nuestra opinión. Estamos con el informe de mayoría, con la brillante defensa del senador Rivera, con la razonada y conceptuosa exposición del senador Quezada; con la viril entereza del senador Valderrama que en una sola frase cristalizó el sentimiento público de un extremo a otro del país.

ARRIENDOS

DELICIAS. — Espléndida casa en altos, muy espaciosa, con toda clase de comodidades, a propósito para hotel.

Canon: $ 1,000

DELICIAS. — En situación muy comercial, cómodo almacén con gran bodega subterránea.

Canon: $ 600

PORTAL EDWARDS. — Magnífico almacén muy cómodo y extenso.

Canon: $ 500

DELICIAS. — Próximo a la Estación Central, vendo almacén de abarrotes y comestibles con espléndida clientela, acreditado desde muchos años, con lujosa instalación.

CASTRO. —Segunda cuadra de Alameda, muy buena casa en altos, galería de vidrio, 10 piezas, fuera de dependencias.

Canon: $ 350

SAN BERNARDO.—Gran quinta, frente a la plaza, con toda clase de comodidades

Canon: $ 200

CARLOS OSSANDON B.

1080 - HUERFANOS - 1080

Arriendos

COMPAÑIA.—Casa en bajos, muy central, en perfecto estado, 10 habitaciones, dependencias, 2 halls, 2 patios, 3 piezas de baño, luz eléctrica y gas.

Canon: $ 1,000

AV. ESPAÑA.—Bajos con numerosos departamentos, hall, tres patios, garage.

Canon: $ 700

NOTA. — Nuestra oficina ha arrendado la mayor parte de las casas disponibles y necesita nuevas órdenes para atender numerosos pedidos.

Sección Arriendos

Freudenburg y Balmaceda

330—MORANDE—330

QUE SE DECIDA PRONTO

Más de un año hace que se empezó a idear la manera de atender las necesidades de la minería nacional, y muy particularmente de la situación de las provincias mineras por excelencia: Atacama y Coquimbo.

No fué ello cosa de partidarismo, sino de bien entendido espíritu nacional. No fué estallido de inconsulto proteccionismo, sino sentimiento de justicia lo que movió a algunos, en la prensa y en el Parlamento, a estudiar y acoger las lamentaciones y las presentaciones de los mineros de ambas provincias.

Dos meses largos hará que la crisis que se insinuaba se hizo violenta, grave, casi mortal: ni tonelaje para los minerales, ni buques para los metales en barras, ni coke para las fundiciones. Es decir, la paralización de centenares de faenas grandes y pequeñas; la ruina para muchas iniciativas; la suspensión del trabajo, impuesta, a brazos vigorosos y ánimos enteros, por causas extrañas y remotas.

Entretanto, hánse formulado unos cuantos proyectos destinados a remediar o aliviar la premiosa situación de la minería de Coquimbo y Atacama, en lo que respecta su principal producto: el cobre. Se han esbozado planes sobre la base de la exportación del manganeso, que sabemos existe en cancha y es objeto de ofertas apreciables.

Se ha pedido con insistencia que en los transportes nacionales se reserve un lugar equitativo para la exportación de minerales. Pero, en el hecho, no se ha obtenido nada de positivo; no se ha resuelto nada de positivo. Ahí están esas provincias aguardando desesperadas la solución no ya de su negro porvenir sino de su presente negro y temeroso.

Es mucho esperar, en verdad. Mucho esperar, sobretodo cuando se sabe que hay buena voluntad en las esferas gubernativas, y sólo faltan la concentración de esas voluntades y el impulso decisivo.

Ya es tiempo de que se ponga término a esta actitud de espera desesperada de dos importantes provincias. Sea que se pronuncien las Cámaras por el proyecto de los señores diputados Menchaca e Irarrázaval (préstamo con garantía del mineral en cancha), sea que favorezcan el proyecto del diputado señor Oyarzún (creación de establecimientos fiscales de fundición), recomendado en sesión reciente por la Sociedad Nacional de Minería, lo más importante es que resuelvan algo en plazo breve.

Los intereses de miles de personas, afectadas vitalmente por la crisis minera, y el problema de economía social e industrial que ello entraña, reclaman ya una manifestación creadora de los Poderes Públicos.

DÁRSENA PARA SUMERGIBLES

Cuando el Gobierno de Gran Bretaña acordó compensar la requisición del primer dreadnought, con una escuadrilla de submarinos, se dictó una ley por medio de la cual se autorizaba al Presidente de la República para invertir una fuerte suma de dinero en el viaje que debía hacerse para ir a buscar estos barcos y en la preparación de los elementos necesarios para abrigarlos y repararlos a su llegada a Chile.

Con el dinero destinado a los trabajos de dársena y maestranza para sumergibles, se contrataron las obras, y se dió comienzo a ellas rápidamente, con el objeto de tenerlas terminadas en la fecha en que arribasen a nuestras playas los submarinos.

Según una disposición general, cuya aplicación es desde luego dudosa para el caso de obras contratadas por determinada suma de dinero, los fondos que no han alcanzado a invertirse en el curso de un año pasan a rentas generales de la Nación; y así fué que una parte considerable de los que debían invertirse según una ley especial en los citados trabajos, ingresaron a rentas generales.

Semejante determinación colocó al contratista en el caso de seguir voluntariamente y por su cuenta las obras, en la esperanza de que el Gobierno y el Congreso no habrían de tener dificultad alguna para votar de nuevo una suma de dinero que ya estaba comprometida para la ejecución de la dársena de sumergibles.

Pero esta esperanza ha resultado fallida. Si bien el Senado votó la ley que concedía nuevamente los fondos, la Cámara de Diputados no ha hecho lo mismo, y, cuando el señor diputado por Talcahuano, don Rafael Torreblanca, conocedor de la difícil situación que se ha creado, pidió la preferencia correspondiente, hubo oposición.

Entre tanto, las especificaciones del contrato celebrado para la ejecución de las obras contienen cláusulas en que el Fisco se compromete a cancelarlas por medio de situaciones de pago mensuales. La tardanza en el despacho de la ley respectiva no sólo perjudica, pues, al Fisco en cuanto no tendrá en donde albergar a los sumergibles que llegan mañana, sino que también en cuanto lo coloca en situación de no poder cumplir las estipulaciones de un contrato legalmente celebrado; y, en consecuencia, de abrir la puerta a un pleito por perjuicios, cuyo fallo favorable a los contratistas puede descontarse.

Nosotros confiamos en que el Gobierno y el Congreso coincidirán con nosotros en la apreciación de esta necesidad, y por decoro nacional habrán de impulsar y despachar el otro, un proyecto tan sencillo y de tan señalada urgencia.

AVISO: Ofrecemos los envases del exquisito Té Dominó

VENTAS AL POR MAYOR

Bandera 577 :: JOSÉ GIORDANO

Carta al Presidente de la Alianza Liberal

"Santiago, Julio 18 de 1918. — Señor don Ismael Tocornal, Presidente de la Alianza Liberal.—Señor:

Tuve la honra de contarme entre los más modestos, sinceros y decididos partidarios del movimiento liberal que dió por resultado el brillante triunfo obtenido por la Alianza Liberal en las últimas elecciones generales de senadores y diputados.

Los elementos liberales de la provincia de Chiloé me ofrecieron espontáneamente un puesto de lucha y responsabilidad en la campaña senatorial librada en esa provincia, puesto muy honroso, por cierto, que acepté como soldado de la causa liberal y en obedecimiento a los deberes que ella imponía a todos los que luchábamos, sin omitir esfuerzos ni sacrificios por el restablecimiento del gobierno liberal del país.

Conocidas son las peripecias de esa campaña y los procedimientos puestos en juego por el fenecido régimen de Coalición para arrebatar sus legítimos derechos a la Alianza y mantener sobre bases fraudulentas que vician de nulidad todos los procedimientos electorales, una representación parlamentaria que no corresponde a las fuerzas que en realidad tienen los diversos partidos políticos en la provincia de Chiloé.

El triunfo alcanzado por la Alianza en la República, abrió para Chiloé un nuevo horizonte que ofrecía halagadoras esperanzas de regeneración política y de normalidad en la vida de esa apartada región de nuestro territorio.

Se creyó fundadamente que llegaría para el liberalismo de Chiloé la hora de la reparación y de la justicia, y que el nuevo Congreso daría una sanción definitiva para los conculcadores del derecho electoral, al calificar la elección allí verificada.

Pero, un criterio de singular complacencia, que envuelve la absolución de los responsables de desvergonzados actos de intervención, así como de las irregularidades y abusos que en aquella provincia constituyen un sistema electoral consagrado por la costumbre y la impunidad, ha predominado en la apreciación de los fundamentos de las nulidades reclamadas, defraudando de este modo, con el concurso directo o indirecto de representantes de la Alianza Liberal, esas expectativas de reparación y de justicia que abrigaban los ciudadanos que forman la legítima mayoría de los electores de la provincia de Chiloé.

No es ni puede ser mi propósito al dirigirme a usted, como jefe reconocido de la Alianza Liberal, referirme a la votación producida en el Senado sobre las elecciones de Chiloé que pone término definitivo a una cuestión no solamente de interés electoral sino que tenía, además, las proyecciones de un gran problema de interés público, ni a la actitud asumida en esta ocasión por usted y varios otros señores senadores liberales.

Respetando debidamente esa actitud, me permitirá, sin embargo, que haga pública mi protesta por los procedimientos empleados a mi respecto, que no se avienen con las consideraciones que se deben los hombres y los partidos que sirven honrada y lealmente una situación política ni con la franqueza que es necesaria para no colocar al amigo o al aliado en una situación equívoca o inmerecidmente depresiva.

En ningún momento he pretendido que la mayoría aliancista del Senado obrara con criterio político o partidarista en la calificación de la elección de Chiloé. Por el contrario, he declarado reiteradamente que no me movía ninguna ambición personal al defender los derechos de los electores liberales de esa provincia en cumplimiento de los deberes que me imponía la confianza que ellos habían depositado en mí.

Manifesté siempre que mi persona debía ser eliminada en la apreciación del problema electoral de Chiloé y que estaba llano a aceptar la solución que, en justicia, se adoptase por quienes tenían la responsabilidad de ella.

El estudio de la cuestión fué objeto de reuniones especiales a que Ud. invitó a los señores senadores de la mayoría. Allí se examinaron en detalle los antecedentes de las reclamaciones y se llegó a uniformar el criterio de los concurrentes en el sentido de aceptar las conclusiones que se consignan en el informe de la mayoría de la comisión, el cual no fué suscripto sino después de consultadas las opiniones de los señores senadores liberales.

En una última reunión, celebrada en la sala del presidente del Senado, a la cual fuí llamado para tratar de dos incidencias referentes, la una, a la necesidad de ampliar el informe presentado con la proposición de un proyecto de ley que se consideró necesario para poder repetir la elección de Castro y Quinchao tomando por base los roles de contribuyentes de 1917, y la otra, a la idea ya antes propuesta por los representantes de la Coalición, de entregar la resolución de este negocio a un tribunal de honor, nadie expresó opinión contraria al informe presentado. Y en cuanto al tribunal de honor, dominó la opinión de no aceptar esta forma de solución.

Ni en esta ni en las anteriores reuniones se manifestó por los señores senadores que aparecen votando en contra del informe de mayoría o absteniéndose de pronunciarse, la disconformidad de pareceres que demuestra la votación habida, de modo que yo debía continuar en la convicción de que los representantes de la Alianza en el Senado compartían el convencimiento general de que las elecciones de Chiloé estaban viciadas y que era obra de justicia a la vez que de saneamiento y depuración de los procedimientos que habían falseado sus resultados, repetir esa elección con las garantías necesarias para que ella diera la verdadera y legítima expresión de la voluntad popular. No podía, por consiguiente, imaginar que había senadores como los señores Lazcano, Charme, Claro Solar, Concha y Alessandri don José Pedro, que discreparan fundamentalmente en esta cuestión, en que Ud., que tan principal actuación ha tenido en la campaña que dió el triunfo a la Alianza en todo el país, que conocía desde la época en que desempeñaba la jefatura del Gabiente universal los peligros que amenazaban el derecho electoral en Chiloé y que desde ese elevado cargo en el Gobierno se penetró en la necesidad de obtener las garantías que reclamaban los electores liberales de esa desgraciada provincia, hubiera después de acompañar con su abstención a los que a última hora han concurrido al triunfo del candidato conservador, usufructuario de todas las irregularidades y atropellos cometidos bajo el régimen oprobioso que, desde largos años, dominaba en Chiloé.

Si en concepto de Ud. y de esos señores senadores, era el señor Ochagavía el legítimo senador de Chiloé, si consideraban que no eran fundadas las reclamaciones de la Alianza, si los sucesos que habían conmovido la opinión del país, relacionados con la situación de esa provincia, no merecían sanción alguna ni daban mérito siquiera para renovar los procedimientos electorales bajo un régimen de libertad y de garantías, ¿por qué no decirlo con franqueza y lealtad a quien se había confiado la representación y la defensa de los intereses de la Alianza en una de las campañas más penosas y de mayores sacrificios libradas en la última jornada electoral?

La divergencia producida al tiempo de la votación entre los senadores liberales, pudiera interpretarse como una demostración de que en la calificación de las elecciones de Chiloé no ha intervenido ningnna influencia de carácter político, pero esto no concuerda con los antecedentes aquí expuestos ni con la circunstancia de haberse hecho hasta el último momento, por parte de la Coalición, proposiciones de arreglo para anular indistintamente la elección en Castro o en Quinchao, quedando siempre votación válida en favor del señor Ochagavía que alejara el peligro de una repetición.

Todo esto manifiesta que, en realidad, no puede desligarse la solución dada al problema de Chiloé de la idea de haberse iniciado un movimiento político que significa una reacción hacia el antiguo y funesto régimen de Coalición, que comienza por una inteligencia con el adversario de la jornada de Marzo y con un primer triunfo del Partido Conservador.

La opinión liberal del país no puede equivocarse a este respecto. Ella dará a esta situación su verdadero alcance y significado.

Los acontecimientos se encargarán de disipar la nebulosa que envuelve la actualidad política y de esclarecer si la Alianza Liberal está quebrantada por una corriente que prepara la formación de un gobierno que, cambiando la base de la unión liberal-radical, descanse nuevamente en el apoyo franco o encubierto del Partido Conservador.

Por mi parte, me alejo de la actividad política a que me obligaba mi situación dentro de la Alianza con la conciencia de haber cumplido mis deberes de liberal y de haber puesto todos mis esfuerzos al servicio de la causa y de los principios que vinculan en un mismo propósito a los que luchan por el predominio del liberalismo en nuestro país.

Soy de Ud. atento y seguro servidor.— **Emilio Bello C.**

Dictadura de alimentos

Los diarios de la antigüedad estaban tan bien informados como la prensa moderna. Los ciudadanos tenían entonces la costumbre de ir a leer en las paredes del foro las últimas novedades cotidianas, escritas allí por orden de los cuestores.

En una de las columnas del foro de Pompeya, los turistas pueden leer todavía el último diarium de la infortunada ciudad sepultada entre las lavas ardientes del Vesubio. Corresponde al 4 de Abril del año 585 de Roma y, sin embargo, su primer párrafo ha conservado toda su importancia al través de los siglos: "Cornelius Tritimus, edil, dice, ha ordenado multar a los carniceros por vender carnes a precios exorbitantes".

Antes de morir por el fuego y por la asfixia, los habitantes de la metrópoli latina, se quejaban bastante, por cierto, de la carestía de la vida. Y los ediles ponían oído atento a tan justas reclamaciones.

En los diarios de Santiago, de Julio de 1918, hemos leído que el jefe de los ediles, ha prestado también oído atento a las quejas de los ciudadanos sobre la carestía de la vida. Y emulando a Cornelius Tritimus, el celoso municipal de Pompeya, ha propuesto a sus colegas un remedio eficaz para esta calamidad.

Consiste en crear una superintendencia de alimentos, al frente de la cual se pondría un afortunado ciudadano que se alimentaría bien con 24,000 pesos de renta al año y varios otros asesores que harían bajar las subsistencias, obligando a subir los gastos de la comuna en un gran total de 55,000 pesos al año!

Hay un diario conservador que ha encontrado malo y se ha indignado a conciencia por cuanto ha hecho de bueno el activo primer alcalde, en su corta administración. Pero sus iras han cesado al tratarse de la creación de esta dictadura municipal de alimentos. ¿Por qué será?...

Cuando los artículos de primera necesidad encarecían en Roma, los ediles no sólo multaban a los especuladores, sino que adquirían grandes cargamentos de trigo de Egipto, para venderlos a precio de costo a los ciudadanos. Aquí con esos cincuenta y cinco mil pesos que se propone destinar a la creación de nuevos dignatarios municipales, podrían abrirse almacenes municipales, establecerse primas a los comerciantes que vendiesen más barato al pueblo. . .

Seguramente no se hará tal cosa. Porque así como todas las operetas de la época del tercer imperio terminaban por un cancán, en Chile todas las campañas por el bienestar público concluyen por la creación de una nueva oficina.

SAINT CLAIR

Un proyecto de auxilio fiscal

A LA INDUSTRIA COBRERA

Es cosa averiguada que la ley común de los minerales de cobre está lejos de acercarse a 10 o|o. Antes de la guerra, y merced a fletes que eran la décima o doceava parte de los actuales, y al cambio, que permitía pagar sueldos, operarios y consumos a la mitad de lo que cuestan hoy, podía exportarse minerales hasta de 12 o|o; pero era aventurado anticipar por ellos el 80 o|o de su valor aproximado y según la cotización Jackson más 30 o|o. En 1913 el que esto escribe hizo dos remesas a Liverpool con el anticipo dicho, y habría perdido si no lo hubiese salvado una inesperada ley de plata (180 gramos por tonelada) que contenían los minerales.

Hasta esa época los establecimientos de fundición trataban comunes no superiores a 6 o|o de cobre, porque eran los que resultaban después de exportar, entresacándolos de aquéllos, minerales no inferiores a 14 o|o.

En el proyecto de los diputados por Itata y por Illapel, no se habla de ley mínima, por lo que no es aventurado suponer que admitiría el Fisco de cualquiera, de las reguladas por el costo de producción, y el precio por obtener; pero ese común no subiría de 6 o|o, para ser abundante y digno de que el Gobierno fundase casas compradoras. De esta ley creemos que, previa una preparación de tres meses, los mineros entregarían de los Vilos a Arica unas 5,000 toneladas cada treinta días.

Pero queremos suponer que no cometería tan grande error el Gobierno comprando minerales de tan baja ley y que sólo podría vender en el país mucho después de pasada la guerra, cuando hubiere fletes convenientes, y acarreos, y víveres, etc., y que fijase la ley mínima de 10 o|o. ¿Convendría exportar de esta ley?

Vamos a verlo:

Una tonelada de ese mineral se cotiza a bordo en $ 65. El flete, si los hubiese, sería, como mínimum, de £ 10—que son $ 200 largos.— Por consiguiente, el mineral de 10 por ciento valdría menos de 1|3 de su flete.

Fuera de ser un negocio ruinoso ése, el que lo intentase no podría verificarlo porque **no hay fletes**.

La Compañía Inglesa de Vapores, o P. S. N. C., que moviliza de esta costa del Pacífico 23 mil toneladas mensualmente, no incluye el cobre, ni siquiera el en barra o en ejes. La Compañía Sud Americana lleva alguno en las dos últimas formas mencionadas; pero muy poco; y a ninguna se le ocurriría poner en su lista de especies transportables a Estados Unidos o a Europa los minerales de cobre, porque no los hay de ley bastante para que convenga su exportación. Un mineral de 30 o|o, **rara avis** en Chile, apenas daría para pagar su flete a Europa.

Siendo hasta absurda la idea de pretender exportar minerales de cobre chilenos, ¿los compraría el Gobierno para guardarlos para después de la guerra? ¿Podemos sospechar siquiera en qué términos se harían las ventas? ¿Cuánto costarían al Fisco esos minerales, y cuánto a sus dueños, recargados con los intereses sobre el anticipo fiscal, y cuál sería entonces su cotización?

¿Los enajenaría a los fundidores establecidos? Pero si han paralizado sus hornos casi todos porque no tienen coke y sólo escasísimos fletes para exportar sus barras. Chuquicamata mismo con ser tan poderoso y rico, se ve en grandes aprietos para mandar a Estados Unidos **parte** siquiera de sus barras; y esto que se trata de negocios entre yanquis, que han de darse las mayores facilidades posibles para ayudarse.

El que esto escribe, que es antiguo minero y que tiene con un amigo un grupo de minas que darían 1,000 toneladas mensuales de siete por ciento, no explota una sola, porque no tiene a quién vendérsela a un precio que no le diese pérdida; por que habiendo exceso de producción, los fundidores imponen los precios para sacarle el mayor provecho a su combustible.

Si el Fisco desea perder una suma considerable auxiliando a la minería, que lo haga; pero si quiere ayudarla por sus cabales, no vemos otro medio que el que insinuamos hace días en otro diario: que traiga coke a los fundidores y que en sus transportes y en los alemanes reserve un bodegaje fijo y considerable para el cobre en barra. Con provisión de combustible y fletes, luego los fundidores encenderán sus hornos, y una saludable competencia entre ellos los hará mejorar los precios a los mineros, que volverán presurosos a su industria, con la que están connaturalizados y la prefieren a cualquiera otra. Lo demás es perder el tiempo, y hacerlo perder, en escarceos y planes utópicos.

P. LYON

Valparaíso, 15 de Julio de 1918.

Sobre la clausura de los debates

Santiago, 18 de Julio de 1918.— Señor don Víctor Celis M. — Presente. — Distinguido amigo y correligionario. —Veo en los diarios de hoy que la Asamblea Radical de Santiago autorizó a su mesa directiva para fijar un día en que seré llamado a explicar el reportaje que me hizo, hace algunas semanas, un periódico de Valdivia sobre la reforma reglamentaria que actualmente discute la Cámara de Diputados.

Parece que aquel reportaje no ha sido bien interpretado, pues se insinúa la idea de que no soy partidario del proyecto de clausura de los debates en la Cámara de Diputados, cuando la verdad es muy otra: voté favorablemente la indicación del compañero Arancibia Laso para que la Cámara entrara a ocuparse de este asunto en sesiones especiales; voté en contra del aplazamiento propuesto, hace pocas noches, por el diputado señor Bañados; he procurado asistir a todas las sesiones diurnas y nocturnas en las cuales se ha ventilado este asunto; y espero que no me faltará voluntad y paciencia para seguir cooperando con mi asistencia a la marcha de este proyecto que, en líneas generales, me parece urgente, justificado y útil.

Digo en líneas generales, reproduciendo la misma idea que manifesté el Lunes 15 de los corrientes en la Junta Central del Partido Radical, porque entre la clausura llamada absoluta, esto es, por la mitad más uno, y la clausura con restricciones, por ejemplo, los dos tercios, considero preferible para los principios e intereses del radicalismo, y para las conveniencias generales del sistema parlamentario esta última fórmula.

Desde luego, mucho temo que la batalla parlamentaria en favor de la primera solución, — clausura por simple mayoría absoluta, — se pierda en este período legislativo, por cansancio de la mayoría, por discrepancias inevitables respecto de algunos detalles del proyecto, por la necesidad primordial de facilitar en el Congreso el despacho oportuno de muchas leyes fundamentales e impostergables; y aún por la posibilidad de que sobrevengan modificaciones esenciales en la situación de los partidos de mayoría y minoría.

Por otra parte, es probable, —si mayoría y minoría ceden algo en sus posiciones extremas, — llegar a un acuerdo en el sentido de ir avanzando en el camino del mejoramiento del reglamento a efecto, por ejemplo, de que no puedan bastar quince firmas para pedir amplitud ilimitada en la discusión particular, sino treinta o más; o para conseguir que los proyectos de iniciativa del Gobierno sean susceptibles de clausura por mayoría absoluta, y los de iniciativa de los diputados por los dos tercios. Usted, ha leído el sensatísimo reportaje de don Ismael Valdés Valdés sobre este punto, publicado el 10 de los corrientes, y en el cual observa que será probablemente "la inevitable transacción entre la mayoría y la minoría, la única forma que permitirá resolver la misma reforma reglamentaria que hoy se debate".

La clausura absoluta, — por simple mayoría de la mitad más uno, — la considero muy peligrosa para el Partido Radical. No conviene olvidar que hace apenas un año, los radicales aceptaron la clausura del debate sobre el proyecto de instrucción primaria, laica, gratuita y obligatoria, creyendo y debiendo creer en la consecuencia doctrinaria de los liberales de la Cámara de Diputados; y nadie ha olvidado que la mayoría de los liberales estaba convenida con los conservadores para rechazar en el momento de las votaciones toda idea de laicismo, y quedó aprobado aquel proyecto en forma tan reaccionaria que mereció el más enérgico desahucio en el liberalismo y hasta hoy sigue archivado ese fracaso reformista en la Cámara de Senadores.

Hace once años, en 1907, dominaba en el Senado la mayoría coalicionista formada por conservadores, nacionales, liberales democráticos, y varios liberales. Presidía el Gabinete don Luis Antonio Vergara y el Senado don Juan Luis Sanfuentes. La Coalición pretendió barrer con la Universidad de Chile, con el Consejo de Instrucción Pública, en una palabra, suprimir el Estado Docente, y a este efecto presentó un proyecto sobre creación de una Superintendencia de Educación Pública; y en la sesión del 9 de Julio empezó el debate de este proyecto que empujaban los señores Cifuentes, Walker Martínez don Joaquín, Balmaceda don Elías y Lazcano don Fernando, y que si hubiera sido convertido en ley, habría perturbado profundamente la situación del liberalismo en nuestro país. Los senadores aliancistas de esa época, señores Valdés Valdés, Mac-Iver y Castellón, lograron detener este plan hasta la sesión del 8 de Agosto del mismo año; y cuando acababa de enviarse el proyecto a la Cámara de Diputados, sobrevino la crisis política que inició el señor Sanfuentes, separándose de la mayoría de los liberales democráticos y yéndose en compañía del señor don Ismael Tocornal a ayudarle en su campaña senatorial de Llanquihue.

En la sesión del 17 de Agosto en la Cámara de Diputados, tuvo don Guillermo Rivera oportunidad de leer una presentación de los liberales y radicales de Valdivia en la cual se pedía el rechazo del proyecto sobre la Superintendencia de Educación Pública, y desde entonces hasta hoy permanece sepultado en el archivo. La resistencia opuesta a su despacho por los señores Mac-Iver, Valdés Valdés y Castellón, abrió los ojos de la opinión pública, e influyó positivamente en el ánimo del propio presidente del Senado, don Juan Luis Sanfuentes, para romper la Coalición y lanzarse a Llanquihue, en aquella inolvidable campaña en que sonó, por primera vez, la fórmula: "Soplan vientos liberales".

En ese mismo año de 1907, los senadores conservadores señores Abdón Cifuentes, Ricardo Matte Pérez y Ramón Subercaseaux presentaron un proyecto sobre Universidades Libres, cuya idea aparente consistía, en algo inofensivo, en autorizar al Presidente de la República para que otorgara a las universidades que le merecieran confianza por la seriedad de sus estudios, la facultad de conferir grados o diplomas válidos para el ejercicio de cargos públicos y de profesiones liberales. La realidad del proyecto era otra: crear una situación privilegiada a la Universidad Católica, para colocarla frente a frente de la Universidad de Chile, dando a un centro de educación y propaganda sectarias, fueros especiales, injustos, calculados para preparar energúmenos terribles en las filas conservadoras y para debilitar el prestigio de la Universidad de Chile, organismo amplio, abierto a todas las doctrinas, donde enseñan maestros de todas las creencias y partidos, sin que a nadie se excluya en nombre de los prejuicios del fanatismo religioso.

El año 1910, reconstituída la Coalición con mayoría en el Senado, volvió a la carga el señor Cifuentes, pidió y obtuvo preferencia para aquel proyecto; y la obstrucción infatigable iniciada por el senador don Guillermo Rivera en la sesión del Senado del 26 de Julio, y mantenida en las sesiones siguientes, 27 del mismo mes, dos, tres, nueve, diez y once de Agosto, impidió que el Senado coalicionista aprobara aquella tentativa reaccionaria, que posteriormente debió ser abandonada por la modificación de la situación política.

Si los radicales tuviéramos absoluta seguridad de no ser abandonados por los acontecimientos, si éste no fuese un país de continuas acciones y reacciones políticas, si la masa electoral resistiera el cohecho, si no vibrara en el fondo de nuestras previsiones la certidumbre de que llegarán, más tarde o más temprano, horas de intensa lucha, en las que debeeremos combatir, posiblemente, sin vínculos con otras agrupaciones, entonces yo no estaría distante de mirar con entera con-

BIGORNIAS DE ACERO

Tornillos para herreros y Terrajas

OFRECE:

FUNDICION LIBERTAD

LIBERTAD 53-58

MADERAS LINGUE, RAULI, LAUREL Y ROBLE

Puestas sobre carros cualquier estación, ofrecen **ALONSO Y DIEZ**

OFICINAS
SANTIAGO Delicias 2827
PITRUFQUEN Casilla 43

Sociedades Anónimas

BANCO DE CHILE

En virtud de lo dispuesto en el Art. 46 de los Estatutos, se cita a los señores Accionistas a Junta General Ordinaria para el Martes 23 del presente, a las 3 P. M.

Santiago, 11 de Julio de 1918.

LEONIDAS VIAL,
Presidente.

5088-23-g

BANCO DE CHILE

Para los efectos del Art. 52 de los Estatutos el Registro de Transferencias de Acciones permanecerá cerrado desde el 13 hasta el 23 inclusive del presente mes.

Santiago, 11 de Julio de 1918.

PEDRO A. TORRES,
Director-Gerente.

5089-23-g

Banco Español de Chile

En virtud de lo dispuesto en el artículo 45 de los Estatutos del Banco, cítase a Junta General Ordinaria de Accionistas para el 19 de los corrientes, a las 2.30 P. M.

Valparaíso, 9 de Julio de 1918.

FERNANDO RIOJA,
Presidente.

3120-19-g

Banco Español de Chile

De conformidad con lo dispuesto en el artículo 27 del reglamento del Banco, queda cerrado el Registro de Transferencias de Acciones desde el 9 hasta el 19 del corriente, ambos inclusives.

Santiago, 9 de Julio de 1918.

JOSE URETA,
Gerente.

3121-19-g

Compañía de Seguros Generales «LA MUNDIAL»

DEPARTAMENTO DE VIDA

Pone en conocimiento de sus asegurados y del público en general, que el Jueves 25 del presente mes, a las 4 P. M., celebrará en su Oficina, calle Bandera 239, ante el Notario don Manuel Gaete Fagalde, el quinto sorteo semestral de las Pólizas que contienen la cláusula especial que les da derecho a quedar liberadas del pago de premios y sobre las cuales se ha cubierto el valor de la prima del primer año. 25-g

---

Cía. Telégrafo Comercial

En conformidad a lo dispuesto en los artículos 23 y 24 de los Estatutos, cítase a Asamblea General Ordinaria a los señores Accionistas para el día 25 del presente, a las 4 P. M., en calle Gálvez número 90.

EL PRESIDENTE.

Santiago, 17 de Julio de 1918. 24-g

Hipódromo Chile

En conformidad a los artículos 15 y 16 de los Estatutos, cítase a junta general ordinaria de Accionistas para el día Martes 23 del presente, a las 6 P. M.

La reunión tendrá lugar en la oficina de la Sociedad, Monjitas 758.

Santiago, Julio 13 de 1918.

EL DIRECTORIO.

5617-23-g

Banco Anglo Sud-Americano Ltd.

CAPITAL Y RESERVAS: £ 6.338,794

Este Banco abre cuentas corrientes y recibe depósitos en **francos, pesetas, liras, pesos argentinos, dollars americanos y libras esterlinas.** abonando intereses.

T. C. HOBBINS. Gerente.

5566-21-g

COMPAÑIA CHILENA DE TABACOS

TRANSFERENCIA DE ACCIONES

El Registro de Accionistas quedará cerrado desde el 13 al 24 del actual, ambos inclusive.

Valparaíso, Julio 10 de 1918.

EL GERENTE.

5078-24-g

COMPAÑIA Refinería de Penco

En conformidad a lo dispuesto en el artículo 31 de los Estatutos, se cita a los señores Accionistas a Asamblea General Ordinaria para el Lunes 29 del presente, a las 2 P. M., en la oficina de la Compañía, Bandera número 731.

El Registro de Transferencias permanecerá cerrado desde el 22 hasta el 29 del mes de Julio en curso.

Valparaíso, Julio 18 de 1918.

EL GERENTE.
28-g

Compañía Chilena de Tabacos

JUNTA GENERAL ORDINARIA DE ACCIONISTAS

Se cita a los señores accionistas a Junta General Ordinaria para presentarles la Memoria y Balance de las operaciones de la Compañía, correspondiente al primer semestre de 1918, para el día 24 de Julio en curso, a las 2 P. M., en el local de la Bolsa Comercial, calle Blanco número 881.

Valparaíso, Julio 10 de 1918.

FERNANDO RIOJA,
Presidente.

5079-24-g

LA Hispano-Americana

Compañía de Seguros

En conformidad a lo ordenado en el artículo 39 de los Estatutos, cito a los señores Accionistas a Junta General Ordinaria para el Miércoles 31 del presente, a la 4½ P. M. en las oficinas de la Compañía, Bandera 86.

Santiago, Julio 15 de 1918.

LORENZO RIBAS T.,
Presidente.

5197-23-g

Compañía Trasatlántica DE BARCELONA

VAPORES-CORREOS ESPAÑOLES

Salida de Buenos Aires los días 2 y 12 de cada mes

LINEA DEL PLATA-MEDITERRANEO

El espléndido y rápido vapor

"REINA VICTORIA EUGENIA"

saldrá de Buenos Aires el 2 de Agosto para Montevideo, Canarias, Cádiz, Almería y Barcelona.

AGENTES EN VALPARAISO:
PEREDA, MARTINEZ & CO.
COCHRANE 653. — CASILLA 898
SUB-AGENTE EN SANTIAGO:
JOSE MONSERRAT
BANDERA 188. — CASILLA 2170

Compañía de Consumidores de Gas DE SANTIAGO

En virtud de lo dispuesto en los artículos 24, 25 y 30 de los Estatutos, se cita a los señores Accionistas a Junta General Ordinaria y Extraordinaria para el Jueves 25 del presente, a las 3 P. M., a fin de someter a su aprobación la Memoria y Balance correspondiente al Primer Semestre del corriente año y para tratar del aumento del Capital Social por medio de una Emisión de Acciones.

La reunión tendrá lugar en las Oficinas de la Compañía, Santo Domingo N.o 1061.

Santiago, Julio 14 de 1918.

JOSE LUIS COO,
Presidente.

25-g

C. S. A. V.

Compañía Sud-Americana de Vapores

Viaies directos y rápidos a Colón en 14 dias

Los siguientes vapores dotados de telegrafía inalámbrica sistema "MARCONI", saldrán para la ZONA DEL CANAL (Colón):

Vapor **"LIMARI"**, capitán Suárez, el Miércoles 24 de Julio a las 4 de la tarde.

Vapor **"AYSEN"**, capitán Carswell, el Miércoles 31 de Julio a las 4 de la tarde.

Harán escala en Coquimbo, Antofagasta, Iquique, Arica, Mollendo, Callao, Salaverry y Payta. Llegarán a Colón el 31 de Julio y 7 de Agosto, atravesando el mismo día el Canal hasta Colón.

Tendrán espléndidas conexiones con vapores para Europa, y con las lujosas naves de la United Fruit Company, que zarpan para New York y New Orleans. En Antofagasta y Arica combinarán con los trenes internacionales a La Paz, que salen los días Sábado y Lunes a las 8.40 A. M. y 4 P. M., respectivamente.

El vapor **"MAIPO"**, capitán Oyarzún, con instalación de telegrafía inalámbrica sistema "MARCONI", saldrá para Eten e intermedios, el Sábado 27 de Julio a las 4 de la tarde, con escala en Coquimbo, Huasco, Caldera, Chañaral, Taltal, Antofagasta, Gatico, Tocopilla, Iquique, Caleta Buena, Pisagua, Arica, Mollendo Chala, Pisco, Cerro Azul, Callao, Huacho, Supe, Huarmey, Casma, Samanco, Chimbote y Salaverry.

Valparaíso, Julio 16 de 1918.

ONTERE PLAZA.
Gerente.

AGENTE: Carlos Rogers, Bandera esquina Moneda.— **SUB-AGENTES:** S. H. Spencer, Huérfanos 948, Expreso Villalonga, Agustinas 848 y Compañía de Transportes Unidos. Estado esquina Delicias.

Dirección General de Correos

Se llama la atención hacia el aviso publicado en el "Diario Oficial" pidiendo propuestas públicas que se abrirán el 20 del corriente para la provisión de 5,000 sacos lona.

Santiago, 5 de Julio de 1918.

EL DIRECTOR.

3015-19-g

Banco Popular

Fundado en 1887 para atender especialmente los intereses de las clases proletarias

Autorizado por decretos supremos de 19 de Octubre de 1887, 16 de Octubre de 1907 y 7 de Agosto de 1910

ESTABLECIDO EN SU PROPIEDAD, AHUMADA ESQUINA ALAMEDA

Capital autorizado	**$ 5.000,000**
Capital pagado	**1.000,000**

Consejo Directivo:

Presidente: Alejandro Valdés Riesco.—Vice-presidente: José Santiago Muñoz B.

Consejeros

Julio D. Eastman, Guillermo Pereira I., Vicente García Huidobro, Carlos A. Infante
Gerente: Francisco A. Celis

Tasa de intereses:

A la vista y en cuenta corriente	3 o|o	anual
A tres meses plazo	5 o|o	"
A seis meses plazo	7 o|o	"
A doce meses plazo	8 o|o	"
En cuenta corriente por cantidades menores de $ 1,000	5 o|o	"

COMPAÑIA de Luz Eléctrica DE BUIN

En conformidad a lo dispuesto por el artículo 21 de los Estatutos, el Directorio cita a Junta General Ordinaria de Accionistas, para el Miércoles 31 del actual, a las 2½ P. M., en Bandera N.o 419.

Santiago, Julio 19 de 1918.

EL SECRETARIO.

3177-31-g

ASOCIACION del Canal Población

Por acuerdo del Directorio se cita a los Accionistas de dicha Asociación a Junta General Ordinaria, que tendrá lugar el 29 de Julio, a las 2 P. M., en Huérfanos 1179.

EL SECRETARIO.

5822-20-g

SOCIEDAD NACIONAL DE SEGUROS "LA FRANCESA"

DIVIDENDO N.o 20

Desde esta fecha se pagará a los señores accionistas el dividendo de **14 por ciento**, acordado en Junta General del 12 del presente.

Santiago, Julio 13 de 1918.

J. NICOLAS ORREGO S.,
Gerente.

22-g

"La Alemana"

COMPAÑIA NACIONAL DE SEGUROS GENERALES

Desde esta fecha se pagará a los señores accionistas, en las oficinas de la Sociedad, Bandera N.o 164, el dividendo ordinario de $ 10 por acción, acordado en Junta General Ordinaria de hoy.

Santiago, 15 de Julio de 1918.

ALBERTO VILLEGAS,
Gerente.

3168-29-g

Automóvil "King"

ocho cilindros, 60 H. P., siete asientos, tipo turismo, con poco uso y en perfecto estado, se vende de ocasión en

CLARAS 240

5789-22-g

Plantaciones

Ofrecemos las siguientes plantas del Criadero "El Diamante" (Estación Buin).

NOGALES

De California, injertados en nogal negro, planta resistente a la peste. Hay existencias de varias dimensiones y surtidos.

NARANJOS

Diamante del Brasil y Mandarines, muy preferidos por su fruto.

LIMONES DE CALIFORNIA

Ordenes exclusivamente a

Larraín Olavarría y Cía.

HUERFANOS N.o 1138

Extensa Propiedad

En Avenida Irarrázaval, a una cuadra de Estación Ñuñoa

y a dos de los carros Vicuña Mackenna. Mide 2,625 metros cuadrados de superficie, muy apropiada para industria. Tiene

BODEGAS GRANDES

y otros edificios. Queda inmediatamente al lado del

DESVIO MUJICA y

susceptible de prolongarse la línea férrea para que quede con DESVIO PROPIO.

Más datos, precio y condiciones,

JORGE ARIZTIA S.

CASILLA 2107 :-: HUERFANOS 1227 :-: TELEFONO 1271

5241-19-g

AUTOMOVILISTAS

Llegaron Repuestos para

N. A. G. y RENAULT

M. Bastian y Cía.

SECCION GARAGE

Vergara 548 :: Casilla 3024 :: Teléfono 86, Parque

BUNSTER Y ALCALDE

CORREDORES DE LA BOLSA DE PRODUCTOS

Se encargan de la compra-venta de toda clase de ganado por cuenta ajena.

Bandera 321. Casilla 2760. Teléfono 829

CABALLERIZA NACIONAL

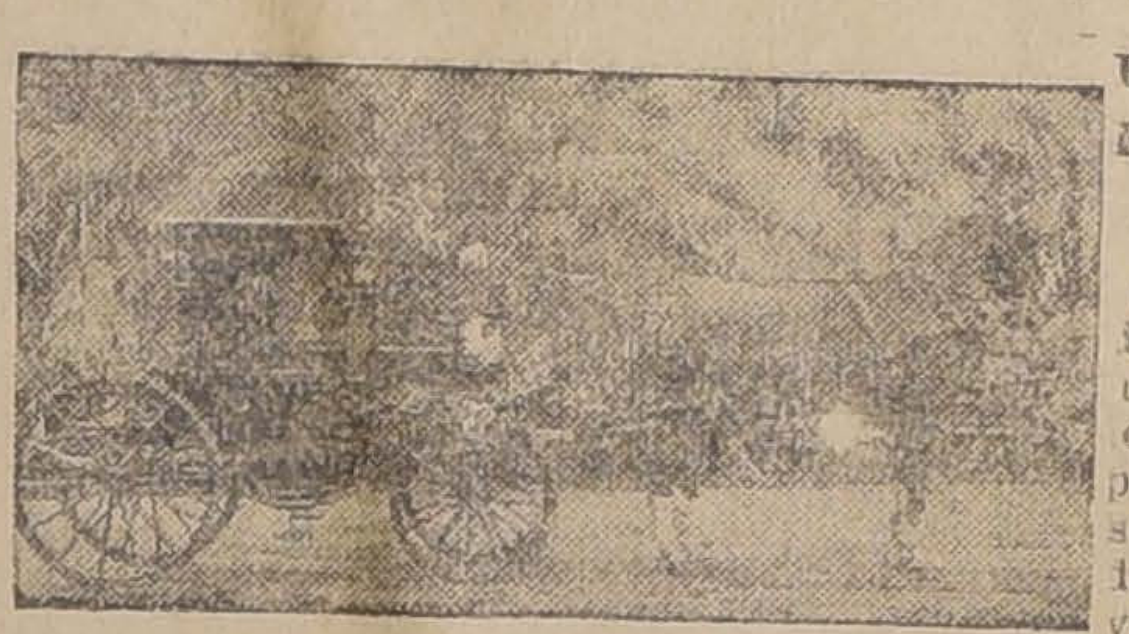

BRASIL 560. - TELEFONO INGLES 5097

Servicio especial para diplomáticos, arriendo americanos para acompañamiento, bailes y teatros, victorias para ceremonias, paseos y visitas. Coupé de lujo para novios y visitas con elegante pareja de alazanes.

Papeles - Tintas

ÚTILES DE ESCRITORIOS
Inmenso Surtido
PRECIOS BAJÍSIMOS

GRIMM & KERN

Casa importadora de útiles de escritorio

SANTIAGO

247 ESTADO 247 entre Huérfanos y Agustinas

4743

Establecimiento de Curtiembre

EN VENTA

en Los Angeles, de propiedad de don Julio Latsagne, dotado de maquinaria para curtidos al cromo y extractos.

Tiene hipoteca a 3 años plazo, de la que podrá hacerse cargo el comprador.

Más datos proporcionarán:

EN SANTIAGO:

DON FRANCISCO NOGUES R.

Galería Alessandri 22-A. — Casilla 2401

EN LOS ANGELES:

DON VICTOR MANUEL PULGAR

Casilla 157

Fecha de venta, impostergablemente: el 20 del presente mes de Julio.

3096-19-g

A. Chiriboga Navarro
DENTISTA
Estudios en Europa
CATEDRAL 1290
21-G.

flanza la idea de la clausura de los debates en la Cámara de Diputados por simple mayoría absoluta, la mitad más uno.

Y aún con esa confianza, valdría la pena considerar hasta dónde sería útil limitar en demasía la discusión parlamentaria, facilitar hasta el máximum los procedimientos legislativos, entrabar con exceso la fiscalización de los diputados: he dicho en aquel reportaje, y—hoy lo repito—que no hay conveniencia en limitar de un modo exagerado el uso de la palabra, porque este daño de las obstrucciones, en ocasiones ha permitido salvar grandes crisis, muchas ligerezas, enormes errores diplomáticos, económicos y meramente jurídicos.

Yo asimilo la obstrucción parlamentaria a cualquiera de esas sustancias o medicamentos tóxicos que, aplicados en dosis muy altas, matan al enfermo; pero que prudentemente administrados al paciente, le curan y le restablecen por completo; y hoy, en la época contemporánea, como en los tiempos de Aristóteles, la política es una ciencia, o si se quiere, un arte esencialmente relativo, en donde fracasan los principios absolutos, y en donde nada debe hacerse olvidando las circunstancias peculiares de cada momento, y de cada país.

Recuerdo que, hace años, los diputados liberales democráticos presentaron un proyecto de reforma constitucional, y en un período de sesiones extraordinarias solicitaron el acuerdo de la Cámara para recabar del Presidente de la República la inclusión de ese proyecto en la convocatoria... ¡Habían olvidado todos los diputados, los que aceptaron y rechazaron esa indicación, que existe un precepto terminante en la Constitución que faculta a las Cámaras para ocuparse de estos proyectos en cualquier período de sesiones, sin necesidad de pedir la venia al Presidente de la República!...

Volviendo al reportaje, cuyo alcance desean conocer los correligionarios, quiero significarle, mi distinguido amigo y colega, que él contiene las siguientes ideas, que, —según presumo — no son proposiciones temerarias y mucho menos susceptibles de caer en entredicho ante ningún principio radical:

1.o Es un error pensar que hay acuerdo cerrado en todos los partidos aliancistas respecto de la reforma reglamentaria.

La verdad de este aserto está a la vista: los demócratas resisten la clausura por simple mayoría absoluta. El señor Mac-Iver la ha rechazado en cualquier forma, según el reportaje publicado en "La Unión" de esta ciudad. Los diputados liberales señores Opazo Porto Seguro y Lavanderos, entre otros, según mis noticias, tampoco aceptan la clausura en los términos propuestos por la Comisión. Sé de muchos radicales prestigiosos que no la miran con favor. No hay, pues, acuerdo cerrado sobre esta materia, y en la última reunión de la Junta Central pude escuchar la opinión contraria a la clausura que emitió don Armando Labra Carvajal, uno de los jóvenes más ilustrados y talentosos del Partido.

2.o Es indispensable limitar los desbordes de la obstrucción parlamentaria, porque tales excesos son injustos, desmoralizadores, desprestigian a la Cámara y llevan el desaliento a muchos congresales, que desearían trabajar con entusiasmo en el mejoramiento de las instituciones y servicios públicos;

3.o Sería el ideal hallar un sistema mixto que armonice estos dos grandes factores de la actividad interna de una Cámara: el despacho expedito de los proyectos de ley, con arreglo a las aspiraciones de la mayoría de Gobierno, y la fiscalización razonable de la minoría; y, finalmente,

4.o Mediante un elevado espíritu de conciliación, dejando de mano exigencias extremas o terquedades irreductibles, podría llegarse a un acuerdo patriótico que permitiera avanzar en el camino de la reforma, con el doble propósito de imprimir más actividad, eficacia y prestigio a la acción parlamentaria, y de salvaguardiar la misión de la minoría, en la cual podremos vernos colocados de un momento a otro.

Para dejar consignado cuanto queda escrito en esta carta, no he necesitado tener otro valor que el de mis convicciones: si estoy equivocado, y la autoridad superior en el Partido Radical señala otra pauta a sus representantes en la Cámara de Diputados, en buena hora; marcharé por donde se me indique. Pero antes de ese pronunciamiento superior e inapelable, no podía faltarme la franqueza necesaria para escribir sobre esta materia con toda sinceridad.

Disponga del afecto de su amigo y correligionario,

GALVARINO GALLARDO NIETO.

Clínica Dental
— DEL —
Dr. Valenzuela Basterrica
Cinco dentistas especialistas. Cirugía de la cara y enfermedades de origen dentario. Trabajos rápidos. 8 a 12 y 2 a 7 P. M.
HUERFANOS 1616. — TELEFONO 1642
9-h

POLITICA

EL VOTO DEL SENADO EN LA ELECCION DE CHILOE

Impresión que produce entre los elementos aliancistas del país

EL PRESIDENTE DEL PARTIDO LIBERAL, DON ISMAEL TOCORNAL, Y EL VICE-PRESIDENTE, DON ELIODORO YAÑEZ, HAN RENUNCIADO SUS CARGOS

La votación de Chiloé en el Senado

Cómo es recibida en el país. —Telegramas llegados desde diferentes puntos

Ayer han comenzado a llegarnos, desde las provincias, diversos telegramas que manifiestan la forma en que ha sido recibido en ellas el rechazo del informe de mayoría.

De Iquique

"Julio 18 de 1918.—"La Nación".— Santiago. — La votación del Senado ha producido aquí un movimiento de indignación. Los partidos de la Alianza consideran que se ha traicionado el compromiso de depurar a Chiloé de los fraudulentos procedimientos electorales a que desde tanto tiempo lo tiene sometido la Coalición; y protestan de la actitud de los senadores liberales que han desconocido la justicia de la causa del distinguido hombre público señor Emilio Bello Codesido. —El Corresponsal."

De Copiapó

"Julio 18 de 1918.—"La Nación" —Santiago.— Profundo estupor ha causado en ésta la noticia del resultado obtenido en el Senado en la votación de Chiloé. Se considera inexplicable la actitud de los senadores aliancistas que con su voto han contribuído a que se perpetúe en aquella desgraciada provincia el régimen fatal de atropellos y abusos que allí impera.—Corresponsal."

De Serena

"Julio 18|1918.— "La Nación". —Santiago.

En esta ciudad se comenta con extrañeza e indignación la actitud de los senadores que con su voto han hecho triunfar la más incorrecta de las elecciones y se han puesto al servicio de la Coalición para arrebatarle su sillón de senador al eminente liberal-democrático don Emilio Bello C. Los partidos aliancistas se preparan para tomar acuerdos relacionados con la votación de Chiloé.—El corresponsal."

De Valparaíso

En los círculos políticos de la Alianza se ha notado un profundo disgusto por el resultado de las votaciones habidas en el Senado, las cuales han dado un asiento, que no lo ha obtenido, en ese Cuerpo, a un miembro del Partido Conservador.

Las asambleas y los centros de la Alianza se reunirán en breve para ocuparse de este asunto.

De Putaendo

"Julio 18 de 1918.—"La Nación" —Santiago.—Profunda decepción ha causado entre los liberales de ésta la actitud asumida por algunos senadores liberales en la votación de la elección de Chiloé.—(Firmado). —Julio Silva, 2.o alcalde.—A. Henríquez.—S. Salas D.—Cesáreo Valenzuela.—Erasmo Carvajal. —Agustín del Campo.—M. Pizarro, 3er. regidor municipal.—Carlos Salazar. — Juan A Olguin.—L. T., municipal. —Arturo Muñoz R.—Nemesio Lobos.—Rafael Silva.— Manuel Cáceres.—Luis A. Colles C.—Ismael Leiva.—Martín Rojas.—Daniel Cartagena.—Felipe Valenzuela.— Manuel Carrasco. —Ramón Pérez.— José Aldunce.—Juan E. Salinas.—G. Arturo Hurtado.—J. Arias L."

De Cauquenes

"Julio 18 de 1918.—"La Nación".—Santiago. — La Asamblea Radical de Cauquenes, reunida extraordinariamente, por acuerdo tácito, acordó protestar enérgicamente de la inexplicable actitud de los seis senadores aliancistas que han contribuido a dejar fuera del Congreso a don Emilio Bello Codesido, encarnación genuina del liberalismo democrático, que en forma tan levantada y brillante contribuyó al triunfo de la Alianza en las elecciones de Marzo en Chiloé. Como Maule, esculpirán con letras de oro en las páginas de su historia, los nombres de Bello Codesido y Madrid, reivindicadores de los derechos aliancistas conculcados, que no midieron el sacrificio ni las responsabilidades por libertar de la opresión en que yacen estas dos desgraciadas provincias. — (Firmado). —Rafael Benavente, Presidente.—T. Gajardo, secretario"

De Los Angeles

"Julio 18|918.—"La Nación" .— Santiago.

En los círculos aliancistas no se encuentra explicación para la inconsecuente conducta observada por algunos senadores de la Alianza en la votación de Chiloé. Se cree que ésto ha de traer serias complicaciones políticas y los partidos aliados se preparan para tomar severos acuerdos respecto de quienes ayudaron a consagrar el triunfo del fraude.—El corresponsal."

ARBOLES FRUTALES
CADA UNO A $ 0.30
Injertados en las mejores variedades. Se responde que el árbol que se le remite producirá la fruta solicitada.
Naranjos Washington Navel, la más jugosa, la más buena para guarda y como viajera, cáscara delgada y sin pepa.
Limones Génova, dan fruto todo el año. La planta que se vende da fruto desde este año.
Olivos, planta de 5 años, a $ 3.50.
Parras, uva de mesa variedades escogidas. Planta de 3 años.
ARBOLES FORESTALES
CADA UNO a $ 0.25
Nadie le vende más barato y nadie le garantiza a usted la planta como
El Criadero VILLA CARMENCITA, Población Morandé
Tome carro calle Andes esquina Matucana.—Carlos Echeverría. — Casilla 1,004.—Santiago.—Teléfono 302.—Estación.
5760-21-g.

De Puerto Montt

Puerto Montt, 18 de Julio. — "La Nación":

"El Correo del Sur" dice hoy editorialmente:

"Los debates y escaramuzas preliminares de la calificación de Chiloé hacían presentir que los intereses creados, las ambiciones y los vínculos de familia, serían factores preponderantes en un fallo que, por venir de una corporación política, se esperaba que fuera favorables a la reclamación, que se vió que aparecía ampliamente prestigiada por los preliminares bochornosos y sangrientos capaces de hacer bambolear las convicciones cívicas más arraigadas, ante la fuerza puesta al servicio de uno de los bandos contendientes.

No vamos a perseguir el tema ingrato de las recriminaciones ni a enrostrar el voto de aquél, ni la abstención del otro; pero sea éste el momento de darle su verdadero significado a las proyecciones que encierra la elección que de ahí sacamos como de un venero virgen descubierto ante nuestra vista por la calificación de la elección de Chiloé.

En ambas Cámaras se ha descorrido el telón y los actores han tenido que exhibir su rol a los ojos asombrados de los espectadores que ignoraban que los ejércitos combatientes tenían un código de señales para entenderse, para producir empates, para repetirlos cuantas veces fuera necesario, para enviar en jira a los que estaban sobrantes a la hora del empate. Y lo único doloroso de la comedia es que, como en "El Rey se divierte", de Víctor Hugo, se ha dejado sangrar un corazón que encerraba puros afectos por altísimos ideales, cuya vida era un sueño de esperanzas infinitas, inaccesible al desengaño, fuese en la hora de la prueba y de la derrota, y que tenía derecho a esta suprema consagración de sus desvelos. Se ha herido a Chiloé como a un enfermo en su lecho, que cree mejor su mal cambiando de postura.

Busca esa provincia en el porvenir los horizontes que la incapacidad incomprensible de su destino le ha cerrado en el presente ingrato en que se debate y como nuestra situación tiene grandes analogías, aprovechamos esta hora para pedir una unión más estrecha entre Llanquihue y Chiloé, para que formemos una Liga Austral que sirva de defensa de los intereses vitales que en un futuro no lejano se presentarán a reclamar su puesto con la imperiosa fuerza con que pide y exige la vida que nace a la vida que ya fué.

El liberalismo austral debe en todo momento sentirse compacto y ligado por un sistema y no por simples simpatías como hasta estos momentos, que su acción no sea aislada y se pierda como infinitos hilos de agua que no llegan a juntarse, sino que sean el río majestuoso cuya grandeza impone y cuya vitalidad fecunda y purifica. La grandeza de un país se mide por la de sus hijos, no hay que perder ni desperdiciar esas fuerzas vivas que siempre empujan hacia adelante a las sociedades. Cuando un pueblo no goza de la plenitud de su vida, queda en su fondo como un fermento que ruje sordamente como el calor en las entrañas de la tierra, hasta que llega un momento en que nos sorprenden estos grandes cataclismos que se llaman volcanes en la naturaleza y revoluciones en las sociedades. Así la Rusia fanática y embrutecida, que perseguía a la parte más laboriosa de su población, a los judíos, que creaban el capital y las industrias, y que en esta hora trágica porque atraviesa, han reclamado su derecho, haciendo peligrar su existencia de nación.

Un lazo nos une a los liberales de Chiloé y Llanquihue. Es la ausencia de representantes en el Congreso y para que nuestras voces no se queden dispersas, debemos ir a una gran convención de los partidos aliancistas, donde se echarían las bases de un programa conjunto de acción, de protección y de reforma. Se elegiría un comité que lo representara en forma definitiva, que fuera el eco de sus anhelos y el portavoz de sus propósitos. Así organizados, abordaríamos con plena confianza el porvenir que estamos obligados a defender con la misma fe con que nuestros padres defendían su independencia. Ellos nos entregaron la patria libre y nosotros debemos darla a nuestros hijos grande y feliz". — **Corresponsal.**

De Castro

Julio 18 de 1918. — "La Nación". —Santiago. — Aquí se considera que el término que acaba de dar el Senado, a la jornada electoral de Chiloé, envuelve el reconocimiento de todos los atropellos y abusos que aquí imperaron, y es un reto audaz que los que claudicaron en el Senado, lanzan a esta provincia que tan virilmente lucha por su redención, y por volver al imperio de las leyes. Los partidos de la Alianza Liberal grabarán con caracteres de fuego los nombres de los senadores que han ido a legalizar la elección más fraudulenta que se registra en la historia política del país.

Los partidos aliancistas protestan que jamás el señor Ochagavía podrá creerse senador de esta provincia, donde la inmensa mayoría de sus habitantes lo rechazan, porque no es el representante elegido por la voluntad popular. En cambio, en la mente de todos perdurará siempre el nombre de don Emilio Bello Codesido, como representante genuino e imborrable de la provincia. La Alianza Liberal felicita a los centros Radical y Liberal de ésa por los esfuerzos gastados a fin de que se reconocieran los legítimos derechos del liberalismo de Chiloé, y hacen votos por que se repare la injusticia cometida con el señor Bello Codesido proclamándosele candidato a senador de la Alianza Liberal en la vacante dejada por el ilustre patricio don Vicente Reyes, quien, si no hubiera sido arrebatado de esta vida, habría reconocido con su voto el legítimo triunfo del señor Bello Codesido. Con el voto del Senado, se ha reconocido el triunfo de la injusticia y la maldad. — **Corresponsal**".

SE RETIRA DEL PARTIDO LIBERAL

El señor don Carlos Vicuña ha dirigido al señor Presidente de la Asamblea Liberal de Santiago, la siguiente carta:

"La vida social debe regirse por una doctrina general y no por doctrinas particulares o individuales discordantes. Esto, que es verdad en el orden moral y en el intelectual, lo es también en el político.

El Partido Liberal tiene una doctrina política general que, aunque muy lejos de ser una doctrina definitiva, se halla en admirable acuerdo con las necesidades públicas de la hora presente.

Sin embargo, los hombres dirigentes del Partido, en el fondo de sus conciencias, no tienen fe en su doctrina general, ni tienen puesto en ella el corazón, como una madre inspiradora, y por el contrario, se apartan de ella en su actuación diaria, persiguiendo muy a menudo intereses personales o de grupo.

Y esta inclinación de los dirigentes, contraria a los altos intereses sociales y políticos del país, ha impreso la misma fisonomía a todo el Partido. Alienta en todo él una tendencia, no por oculta menos fuerte, a anteponer a las necesidades de la evolución social, intereses de grupos y familias que lejos de identificarse con todo el país, se esfuerzan por distinguirse y separarse de él.

Estimo que no debe ningún ciudadano ayudar ni fomentar estas inclinaciones parciales o particulares, contrarias a la evolución social. Por el contrario, nuestro más sagrado deber político en los graves momentos de evolución histórica porque atraviesa el país, es contribuir a que prevalezcan las doctrinas y tendencias más y más generales, que van gradualmente impulsando la evolución y descubriendo los rumbos definitivos de la vida pública.

Como los hombres del Partido Liberal se esfuerzan por separarse de las grandes corrientes de opinión, sin cuya unidad son imposibles la armonía, el orden y el progreso, un alto deber moral me obliga a separarme de sus filas, que marchan fatalmente por un camino que considero extraviado.

Por estos motivos le ruego, señor Presidente, que se sirva borrar mi nombre de los Registros de la Asamblea Liberal de Santiago.— **Carlos Vicuña.**"

Renuncias del Presidente y Vice-Presidente del Partido Liberal

El presidente del Partido Liberal, señor don Ismael Tocornal, y el vice-presidente, señor don Eliodoro Yáñez, han presentado las renuncias de sus cargos.

Dichas comunicaciones dicen así:

Santiago, Julio de 1918.— Señor don Eliodoro Yáñez, vice-presidente del Partido Liberal.— Señor vice-presidente:

Aún cuando tengo el propósito de asistir a la reunión para que se ha citado al Directorio General de nuestro Partido, el Miércoles próximo, creo indispensable dirigir hoy esta comunicación a Ud., con el fin de que se pueda tratar en dicha reunión de la renuncia que formulo del cargo de presidente del Partido Liberal.

Creo haber cumplido ya mi misión en este puesto. Acepté la dirección del Partido en circunstancias bien difíciles para nuestra colectividad y me contraje empeñosamente a la tarea de lograr el triunfo de las aspiraciones políticas que representaba la Alianza Liberal. Ruda fué la batalla. No sólo tuvimos que luchar en contra de las fuertes posiciones que nuestros adversarios habían logrado establecer; sino que debimos vencer aún aquel propósito constante de algunos de nuestros propios amigos, de pactar arreglos notoriamente perjudiciales para nuestra causa.

Satisfecha así la que yo consideré mi principal misión, creo necesario retirarme.

La dirección del Partido ha llegado a ser una función ingrata porque no existe en ella la debida unidad; y esta circunstancia proporciona a cada paso molestias a que es preciso poner término de una vez por todas.

Yo confío en que el Directorio General al elegir su nuevo presidente del Partido, evite estas dificultades porque perturban la gestión discreta y conveniente de los intereses de nuestra colectividad.

Me permito, pues, rogar a Ud. se sirva tener por presentada la renuncia que hago del cargo de presidente del Partido Liberal, renuncia que le envío a fin de que se sirva asumir la presidencia, ya que el otro vice-presidente, señor Rivas Vicuña, tiene desde hace ya algún tiempo, formulada también la suya.

Me resta tan sólo agradecer vivamente al Directorio General las repetidas pruebas de confianza con que me ha honrado.

Saluda atentamente a Ud.— (Firmado) **Ismael Tocornal.**

Santiago, 18 de Julio.—Distinguido señor:

Tengo el honor de presentar a Ud. la renuncia del cargo de vice-presidente del Partido Liberal con que el Directorio se dignó honrarme, y al hacerlo dejo testimonio de mis agradecimientos por la benevolencia que siempre me ha dispensado.

Saluda a Ud. con la más atenta consideración, su afmo. y S. S.— (Firmado) **Eliodoro Yáñez.**

Al señor don Ismael Tocornal, presidente del Partido Liberal.

Elección complementaria de Cautín

Como se sabe, el Domingo próximo se llevarán a cabo las elecciones complementarias de Nueva Imperial.

Comisión Parlamentaria

La Comisión parlamentaria que irá a presidir la elección complementaria de Cautín quedó compuesta por los diputados señores Héctor Arancibia Lazo, Luis A. Cereceda, Manuel Cruzat Vicuña, Santiago Valdés Errázuriz y Artemio Gutiérrez.

A Cautín

El diputado señor Oscar Urzúa se ha dirigido a Cautín a representar al candidato señor Carlos Balmaceda en las próximas elecciones complementarias.

Oficio dirigido a la Dirección de los Ferrocarriles

Se ha oficiado a la Dirección General de los Ferrocarriles para que se den las mayores facilidades a la comisión parlamentaria que irá a Nueva Imperial a presenciar la elección complementaria de diputado que tendrá lugar el Domingo venidero.

Comunicación dirigida al Partido Demócrata

El Partido Radical ha enviado al Partido Demócrata la siguiente nota:

"Santiago, 17 de Julio de 1918. —Señor presidente: El próximo Domingo, 21 de los corrientes, se verificará en el departamento de Nueva Imperial la elección complementaria de diputados, en aquellas mesas que fueron anuladas al calificar la Cámara de Diputados la elección de Temuco.

Irán a esa lucha nuestro correligionario don Braulio Navarro y los señores Carlos Balmaceda y Arturo Prat C.

No se ocultará al señor presidente la conveniencia que existe en mantener la representación que en la Cámara de Diputados tienen actualmente los partidos que forman la Alianza Liberal.

Confía esta junta en que los partidos aliados al nuestro harán todos los esfuerzos necesarios para hacer triunfar en la elección del Domingo próximo la candidatura del señor Navarro y se dirige especialmente al Partido Democrático, pidiéndole recomiende a sus correligionarios, a la mayor brevedad, dada la proximidad de la lucha, la candidatura del señor Navarro. El contingente del Partido Democrático puede ser decisivo en esta elección dado los valiosos elementos con que cuenta ese partido en el departamento de Nueva Imperial.

Con sentimientos de mi más distinguida consideración, me es grato repetirme del señor presidente como su atento y S. S.—(Firmados).—**Armando Quezada A.**, presidente.—**Belisario Videla P.**, secretario".

También con motivo de la próxima elección complementaria, el Partido Radical ha enviado a los presidentes de las asambleas de Cautín la siguiente circular telegráfica:

"En sesión de hoy la junta acordó unánimemente recomendar a los correligionarios de Cautín la candidatura del señor Braulio Navarro y confían en que harán todos los esfuerzos necesarios para hacerla triunfar y mantener así la representación radical de la Cámara. Espera la junta que no habrá defecciones entre amigos y está cierta de que su decisión y entusiasmo asegurarán el triunfo a esa candidatura.—(Firmados).—**Armando Quezada A.**, presidente. —**Belisario Videla P.**, secretario".

Candidatura Senatorial por Santiago

Ayer hemos tenido ocasión de conversar brevemente con el señor don Claudio Matte sobre la candidatura senatorial por la provincia de Santiago.

El señor Matte nos expresó y nos autorizó para que dijéramos que él desde un principio había manifestado que no aceptaría la candidatura.

Respecto de la noticia que diéramos en nuestra edición de ayer, nos dijo que en la conversación tenida con el Sr. Javier Figueroa, le había expresado esto mismo; pero que nada habían hablado sobre el apoyo político que pudiera prestarle.

El señor Matte, en todo caso, se limitará a prestar su concurso al candidato que sea designado oficialmente por el Partido Liberal.

Partido Conservador

Sesión del directorio general

El señor secretario del directorio general del Partido Conservador, ha enviado a los miembros de esta colectividad la siguiente citación:

"Santiago, 17 de Julio de 1918.— Distinguido señor y correligionario: En conformidad a lo establecido en el artículo 2.o de los estatutos del Partido, tengo el honor de citar a usted a la sesión de directorio general que se verificará el Domingo 21 del presente, a las 2 y media P. M., en el Club Domingo Fernández Concha, (Agustinas 1292).

El objeto de esta reunión es acordar una modificación a las bases de las anteriores convenciones, a fin de dar a la próxima, que se verificará el 29 de Setiembre, mayor amplitud.

Los estatutos del Partido disponen al respecto lo siguiente, según el artículo citado:

"La Convención se llevará a cabo según las bases aprobadas en la Convención inmediatamente anterior, las que pueden ser modificados por el directorio General en sesión especialmente convocada para el objeto y por mayoría de los dos tercios".

Por encargo de la Junta Ejecutiva, me permito rogarle, muy encarecidamente, no omita sacrificios por concurrir a esta sesión.

Me suscribo de usted atto. S. S. y correligionario. — (Firmado). —**Alejo Lira I.**"

PRO-CLAUSURA

El Comité, en sesión de anoche, acordó 1.o Encomendar a los señores Luis Constenla y Luis Merino, para el Sábado 20 a las 9 P. M., dicten en el barrio de la 3.a Comuna, la segunda de las conferencias con que se dará a conocer a los ciudadanos de Santiago los objetivos e importancia del movimiento público que ha iniciado el "Comité Pro-Clausura del Debate". 2.o Abrir tribuna libre en cada una de las conferencias que se dictarán para explicar las objeciones o dudas que a los asistentes quepan. 3.o Dirigirse a la Agrupación Demócrata de Santiago ofreciéndole a nombre del Comité una conferencia sobre el proyecto de reforma del reglamento que se discute en la Cámara de Diputados. 4.o Fijar el barrio de la 7.a Comuna para dictar la tercera conferencia.

CLAUSURA DEL DEBATE

En la sesión nocturna de la Cámara de Diputados continuó la discusión general sobre el proyecto de clausura del debate.

Terminó su discurso el señor García Sierpe y comenzó a usar de la palabra el señor Cruzat Vicuña, que quedó con ella.

INTERPELACION AL MINISTRO DEL INTERIOR

En la orden del día de la sesión de ayer continuó la interpelación al señor Ministro del Interior sobre los sucesos de Castro.

Usó de la palabra y terminó su discurso el señor Reyes del Río.

CAMARA DE SENADORES

Esta honorable Cámara no celebró sesión el día de ayer, por falta de número.

Asistieron los señores Aldunate, Barrios, Barros, Correa, Echenique, Ovalle, Urrejola, Valenzuela, Varas y Zañartu.

CAMARA DE DIPUTADOS

Este Cámara, en la sesión de la tarde, acordó, a petición de varios señores diputados celebrar sesiones diarias de 1 y media a 4 de la tarde, a contar desde el Miércoles 24 con el fin de ocuparse de la clausura del debate.

PARTIDO LIBERAL

Centro Liberal. — Sesión extraordinaria.—Hoy, a las 9 y media P. M., celebrará sesión extraordinaria esta institución para tratar de actualidad política. Se nos encarga recomendar la asistencia.

A las 6 y media P. M. habrá sesión de directorio con este mismo objeto y para prestar su aprobación a la contestación al manifiesto lanzado por los conservadores.

Por esta razón se nos pide recomendar especialmente la asistencia a los directores señores Domingo Matte, Moisés Poblete, Osvaldo Fuenzalida, Humberto Yáñez, Julio Lezaeta, Arturo Recabarren, Manuel Merino, Humberto Trucco y Abel Fagalde.

Asamblea Liberal. — Sesión extraordinaria.— De orden del señor presidente y a pedido de numerosos asambleístas, el Sábado 20 del presente a las 9 P. M., celebrará sesión extraordinaria, en el Club Liberal, esta Asamblea.

Dr. C. VALENCIA C.
DENTISTA
Santo Domingo, 1280.— Ayudante rPotésis Escuela Dental.—Puntualidad y eficiencia.

PARTIDO RADICAL

Asamblea Radical.—Comisión electoral.—Se nos encarga rogar a los asambleístas inscriptos en la 4.a, 5.a y 6.a comunas, que asistan a la reunión que se efectuará hoy Viernes 19, a las 9 1|2 P. M., en el Club Radical, Ahumada 242, con el fin de elegir los directorios comunales.

PARTIDO DEMOCRATA

Agrupación Demócrata de Providencia.—Se nos pide citar a asamblea para el Domingo 21 del presente a las 11 1|2 A. M.

Local: Avenida Montt 48.

Centro Social Demócrata 6.a Comuna Recoleta.— Se nos pide citar a junta general para el Sábado 20 del presente a las 8 y media P. M.

Local: Recoleta esquina del Salto.

Centro de Propaganda Demócrata 1.a Comuna.—Se nos encarga citar a reunión general para el Domingo 21 del presente a las 2 P. M., en la calle Franklin 921, en casa del señor F. Vergara.

Por ser segunda citación, se sesionará con el número de miembros que asista.

En esta reunión se procederá a nombrar el directorio definitivo y se tomarán, además, otros acuerdos.

CHANCACA "PAITA"
blanda, en cajones, calidad extra fina, ofrecen para entrega inmediata:
Hörmann y Cía.-Bandera 559
5199-25-g

VIDA SOCIAL

Club de Señoras.—

El Sábado 20 tendrá lugar, el segundo té que quincenalmente ofrece esta institución con el siguiente menú:

• Peches Melba.— Sandwichs. — te.— Tostadas.— Dulces.

Las personas que han reservado mesas deben pasar a la Secretaría de 2 a 6 P. M. a buscar las tarjetas que servirán de entrada.

En la Diplomacia. —

Próximamente regresará a ésta el agregado naval a la Legación de Chile en Argentina, señor Alberto Barbosa Baeza, quien ha desempeñado este cargo por más de dos años.

En memoria de la señora Rosa Montt de Guzmán. —

El Sábado 20 del presente a las 10 A. M., se celebrará una misa en la Parroquia de Andacollo por el alma de la señora Rosa Montt de Guzmán.

In memoriam. —

Mañana Sábado, 20, se dirá una misa en la Gratitud Nacional (Cripta), a las 10 10 A. M., por el alma del coronel Alejandro Villalobos San Martín.

—Hoy, Viernes 19, segundo aniversario de la muerte del señor don Ricardo Montaner A., se oficiará una misa por el descanso de su alma, en la capilla de Animas, a las 10 A. M.

Bautizos. —

Ha sido bautizado en la parroquia de Ñuñoa, Ricardo Roberto, hijo de don Guillermo Gana Herquíñigo, y de la señora Gabriela Edwards de Gana.

Sirvieron de padrinos don Roberto Herquíñigo y la señora Sofía Herquíñigo v. de Cañas.

—Ha sido bautizada Rosa María Huidobro Domínguez, hija de don Ramón Huidobro Gutiérrez y de la señora Marta Domínguez de Huidobro.

Fueron padrinos don Manuel Domínguez Cerda y la señora María Gutiérrez de Huidobro.

Matrimonio. —

Se ha fijado para el segundo Domingo de Agosto la fecha del matrimonio de la señorita Inés Guzmán Fontecilla, con el señor Fernando Cerda Eguiguren.

Enfermos. —

Se encuentra restablecido el señor Vicente Antúnez Ruiz Tagle.

—Se encuentra enfermo en cama, el señor Alfonso Freire Valdés.

Don Cirilo Castro.—

Ayer dejó de existir en esta capital, el señor don Cirilo Castro.

Sus funerales se efectuarán mañana a las 10 A. M. El cortejo partirá desde su domicilio San Isidro 134.

Concierto. —

Verdadero interés ha despertado en nuestra sociedad el gran concierto sinfónico "Festival Saint-Saens", que se llevará a efecto el 24 del presente en la sala del Unión Central, dedicado a la colonia francesa, y que en su parte orquestal ha organizado el joven aficionado señor don Juan Casanova V., que hace poco tuvimos oportunidad de conocer en el Teatro Municipal.

Dancing Tea. —

Se nota mucho interés en nuestros círculos sociales por asistir al primer Dancing Tea que se efectuará el Sábado próximo en los salones del Club Hípico.

Tenemos encargo de advertir a los interesados se sirvan hacer reservar mesa cuanto antes, pues hay un buen número de pedidos.

Exposición de Otoño. —

Se nota interés en nuestros círculos sociales y artísticos por asistir a la inauguración de la Exposición de Pinturas "Salón de Otoño", formada por alumnos y ex-alumnos de la Escuela de Bellas Artes y que se inaugurará el próximo Domingo, a las 4 P. M.

Cruz Roja de las Mujeres de Chile. —

Se cita a las alumnas del curso del doctor González, 1.o y 2.o años, a una reunión que tendrá lugar el Sábado 20 del presente a las 2 y media P. M., en la Federación de Obras Católicas.

De Talca.—

El Domingo pasado se reunieron en casa de la señora Graciela Donoso de Hederra, en Talca, las señoras Concha de Reyes y Donoso del Solar para echar las bases de la futura asociación del Club de Señoras, idea que ha encontrado espléndida acogida en la sociedad de aquella metrópoli.

La Fourmi.—

El número 399 ha sido favorecido en la rifa de la muñeca de l'Ouvroir "La Fourmi".

Se nos pide rogar a la agraciada pase a recoger la muñeca al Hotel Oddo, Huérfanos 1012, señorita Luisa Goyeneche.

AUTOMÓVIL
PARTICULAR
Nuevo, 7 asientos, apropiado para asistir a matrimonios o acompañamientos, se alquila por horas, días o temporadas alternadas.
Pormenores, Teléfono Inglés 1454 o por Correo, Casilla 1710.

Tratamiento de la Calvicie
CASPA, CAIDA DE PELO
Curación radical de las canas sin tinturas
R. Benguria B.
Moneda 875. - Santiago. - Casilla 2426
Unico procedimiento totalmente vegetal e inofensivo. Los resultados se notan desde las primeras aplicaciones.
Agencia para la venta en Valparaíso:
M. SILVA W.
CALLE BLANCO N.o 939 (NUEVO). — CASILLA N.o 88
Tengo numerosos certificados a la vista de quien desee verlos. Cada certificado que publico es de persona conocida y que merece fe, y como son auténticos, pongo nombre y la dirección.
20-g

COMEDIA

¿Por qué hoy es el Cine preferido?

Porque concurre nuestro mundo elegante.

Porque debido a su calefacción el público se siente confortable.

Porque debido a su escrupuloso aseo es el más higiénico.

Porque su orquesta ejecuta siempre música selecta.

Porque la proyección de sus películas es la más perfecta.

Porque después de nuestro Teatro Municipal es el más elegante.

HOY – DIA DE MODA – HOY

Especial, a las 6.15.—Exito de la grandiosa película del programa TRAVER:

UN GRANO DE ARENA

Adaptación de la famosa novela del célebre escritor americano David Graham.

Interpretación a cargo de la eminente y hermosa actriz

LILLIAN WALKER

Noche, a las 9.20.—Estreno

Goldwyn

Quien presenta su notable producción

POLLY DEL CIRCO

Creación insuperable de la intrépida y bella actriz MAE MARSH, la hermosa protagonista de El Desarrollo de un Pueblo.

PRECIO DE LAS LOCALIDADES NUMERADAS: PALCOS, $ 8; PLATEA, $ 2.

Mañana, Especial y Noche.—¡Ultimas exhibiciones solicitadísimas del conmovedor drama moralizador!

Solamente una Mujer

(PROGRAMA "TRAVER")

Muy próximamente Goldwyn presentará su gran producción: LA SUBASTA DE LA VIRTUD.

EDUCACION

Don Pedro Bannen.— Gratitud.— La obra altruista y silenciosa realizada, efectivamente, por espacio de cuarenta años no interrumpidos, en beneficio del pueblo, por don Pedro Bannen, en las Sociedades de Instrucción Primaria y Escuelas de Proletarios, va a tener mañana el justo reconocimiento de sus méritos.

Los grandes servidores públicos que como el señor Bannen sacrifican sus horas de descanso y su dinero en bien de sus semejantes, merecen la gratitud de su conciudadanos.

Los niños proletarios de Santiago, que han sido testigos de la labor inmensa de su gran benefactor, sabrán guardarle el reconocimiento más sincero, ya que a él le deben el haber recibido la luz para sus inteligencias que les habrá hecho divisar, muchas veces, ansiados horizontes a sus benditas esperanzas.

Cuántos de los honrados ciudadanos de hoy, que fueron de éstos niños de ayer, al calor de sus santos hogares, pronuncian su nombre con gratitud y respeto.

La obra eminentemente educadora y desinteresada de este gran ciudadano, es un ejemplo para la juventud de este país.

Loor a la labor redentora de la educación del desvalido, a la que el señor Bannen ha dedicado por entero su existencia.—**Manuel Augusto Cruz.**

Federación de Profesores de Instrucción Primaria.— Hoy Viernes a las 4½ se reunirán en "El Mercurio" los profesores de instrucción primaria que irán a Valparaíso a la llegada de los submarinos.

Se entregarán las tarjetas de entrada para tomar el carro en la estación Mapocho.

La partida será el Sábado a las 8.30 P. M.

Estudios de gramática.— Hoy, de 9 a 10 P. M. en el Instituto Zanelli dará su segunda conferencia sobre cuestiones de gramática el profesor de Estado señor Aníbal Celedón.

El señor Celedón tratará hoy la formación del castellano y desarrollará el siguiente programa:

I Pueblos primitivos que habitaron en España: iberos, celtas, indos, griegos, fenicios y cartagineses. —Características de cada una de estas razas.—Lo que se ha dicho en España y últimamente en Chile sobre el iberismo.

II. La civilización romana en la Península.— Completa absorción de los demás elementos étnicos.—España es la más progresistas de las provincias que dependen de Roma.

III. Las demás invasiones: los pueblos venidos del norte: godos, suevos, alanos y vándalos.— Papel que desempeñan.—Lo que dice "Raza Chilena" sobre este punto.

IV. La invasión árabe; carácter que tuvo.—Cultura mahometana. — Las guerras con las razas autóctonas.

V. Formación de los dialectos romano, castellano, navarro y después portugués, leonés, toledano y aragonés. El dialecto catalán.

VI. Cómo el dialecto de Toledo llegó a ser el idioma oficial y es hoy el castellano moderno.

Escuela Profesional de San Bernardo.—El curso práctico de agricultura comprende: arboricultura frutal, jardinería, avicultura, apicultura, sericicultura y horticultura.—Está abierta la matrícula.

Asociación de Alumnas Abejas Obreras de Chile.—En la Escuela Superior N.o 21 Av. Cumming 735. —El próximo Domingo a las 3 de la tarde, se darán a conocer los nuevos estatutos de esta Asociación.

Se invita especialmente a todas las jóvenes y madres de familia del barrio que estén relacionadas de algún modo con la escuela primaria fiscal.

El acto se realizará con un sencillo programa literario musical, entre cuyos números se repartirán las libretas de notas de asistencia y aprovechamiento a las alumnas de la Escuela Nocturna de Enseñanza Familiar.

Talleres para mujeres.—En la Escuela Santa Isabel del Patronato de San Antonio, situada en la calle del Carmen esquina de Maule N.o 1685, se abrirá el 1.o de Agosto próximo una sección taller para todas aquellas niñas que habiendo dejado de estudiar, necesiten aprender a trabajar para ganarse la vida. La matrícula está abierta desde hoy, de 9 11 A. M. y de 2 a 4 P. M.

Ingeniería y Arquitectura. — Profesor de nociones de mecánica, Grafostática y de Resistencia de Materiales de la Escuela de Arquitectura se ha nombrado al señor Hermógenes del Canto y profesor de Resistencia de Materiales de la Escuela de Ingeniería, al señor León Bidez.

Noticias de Instrucción.—El Ministerio de Instrucción ha solicitado del de Obras Públicas la confección de los planos y presupuestos para la terminación de la Escuela de Hombres de Talca y edificio del Liceo de Niñas de Concepción.

—Autorizó al Intendente de Concepción, para que solicite propuestas destinadas al arrendamiento de un local para el Instituto Comercial de esa ciudad.

Escuela de Medicina. —Ayudante de la Clínica Vías Urinarias de la Escuela de Medicina se nombró a don Jorge Bisquert.

TURF

CLUB HIPICO

Los trabajos de ayer

Pista de arena

One Away y Temeraria, ambas manejadas por aprendices, trabajaron fuerte sobre 1,200 metros, en 1.19 1|2, ganando Temeraria por cuatro cuerpos.

Bright Girl, conducida por J. González, movió 800 metros, en 52 1|2.

Carbine, montado por un aprendiz, se floreó 800 metros, al carrerón, en 55.

Eastham Ferry, dirigida por A. Vicuña, pasó 1,400 metros fuerte, en 1.35 y siguió hasta completar la vuelta, en 2.23.

Draga y Misty, montadas por aprendices, cotejaron 1,200 metros, en 1.21 1|2, ganando Misty por tres cuerpos.

Cecilia, con la monta de G. Adasme, trabajó 600 metros, en 42, siguió la vuelta suave, repitió 800 metros en 53.

Calais, dirigido por P. P. Rebolledo, pasó 1,400 metros, al carrerón, en 1.42.

Uva Negra, montada por un aprendiz, movió 600 metros, en 40.

Turpinita, manejada por un aprendiz, largó 800 metros, en 54 1|2.

Turpín, manejado por un aprendiz, trabajó 1,200 metros, en 1.21.

Llay-Llay, con la monta de un aprendiz, cotejó 1,200 metros fuerte, en 1.17 2|5.

Pretensión, montada por L. Araya, largó 1,000 metros fuerte, en 1.6 2|5.

Sawllow, conducido por E. Escobar, movió 800 metros, en 51 3|5. Después de un descanso, repitió igual distancia en 53 1|2.

Indian Money, montado por un aprendiz, pasó 1,200 metros, en 1.21.

Rex White, dirigido por J. Pinto, trabajó 1,200 metros, en 1 19 1|2.

Escoria, manejada por A. Vicuña, pasó 1,600 metros, fuerte, marcando 1.34 en los últimos 1,400 metros.

Gloire du Chili, manejada por un aprendiz, se floreó 1,200 metros, a voluntad, en 1.22.

Tourturelle, montada por J. F. Bernal, pasó 800 metros, en 59; después de un descanso, repitió igual distancia, en 54 1|2.

Bella Dama, con la monta de J. Vergara, se floreó 1,200 metros, al carrerón, en 1.26.

Picarella, montada por un aprendiz, largó 1,000 metros, en 1.6 2|5.

Duelo, conducido por H. Contreras, trabajó 800 metros, en 53 1|2, y repitió igual distancia en 54 3|5.

La Nonita, montada por un aprendiz, y Farellón, por R. Díaz, pasaron 1,000 metros, fuerte, en 1.6 2|5, llegando iguales.

Tablilla, montada por A. Aránguiz, y Dueros, por un aprendiz, movieron 600 metros, en 40; ganando Tablilla por medio cuerpo. Después de un descanso, repitió Tablilla igual distancia en 40 1|5.

Empresa, manejada por N. Oteíza, aprontó 800 metros, a voluntad, en 56 2|5.

Jack Tar, con la monta de F. Acuña, trabajó sobre 1,400 metros, fuerte, en 1.35.

Compiegne, montado por J. F. Bernal, pasó a voluntad, 1,400 metros, en 1.42.

Cholo, montado por un aprendiz, movió 800 metros, en 53.

Raylus, dirigido por M. Pérez, trabajó fuerte sobre 1,600 metros, en 1.52.

Diáfana, conducida por E Escobar, largó 1,000 metros, a voluntad, en 1.9 1|2.

Esteta, montada por un aprendiz, pasó al carrerón 1,600 metros.

Campo amor, manejado por J. Vergara, se floreó 1,200 metros, al carrerón, en 1.27.

Lilita, montada por un aprendiz, y Marimán, por J. Vergara, pasaron a voluntad 1,200 metros, en 1.25 1|2; llegando iguales.

Rosiere, montada por un aprendiz, largó 1,200 metros, en 1.20; siguió la vuelta al carrerón.

Providence, con la monta de A. Vicuña, pasó a voluntad 1,050 metros, en 1.12 1|2.

Bonitilla, dirijida por A. Vicuña, y Septiembre, por un aprendiz, cotejerano 1,400 metros fuerte, en 1.33 1|2, ganando Bonitilla por un cuerpo.

Wagram, montado por J. F. Bernal, y Alice Belle, por H. Contreras, trabajaron 1,400 metros, en 1.34, llegando iguales.

Nail, montado por un aprendiz, movió 800 metros, fuerte, en 51 1|2.

NOTICIAS DIVERSAS

Vago.—Ha sido destinado a carreras de obstáculos. Ayer fué ensayado a la cuerda.

Nielol.—Ha sido retirado definitivamente del training y embarcado con destino a Viña del Mar.

CENTRO ESPAÑOL
de Instrucción y Recreo

De orden del señor presidente, y en conformidad al artículo 30 de los Estatutos, cítase a Junta General de socios, para el Domingo 21 del presente a las 2 1|2 P. M.

EL SECRETARIO.

Orden del día.—Lectura del acta anterior.— Aprobación del Balance Semestral.—Ratificación de los acuerdos tomados en el Congreso de Confederación Española.—Aumento de la cuota.

5840-21-g

Cuerpo de Carabineros

PROPUESTA de ARRENDAMIENTO

Se piden propuestas públicas para contratar en arriendo una casa destinada a las oficinas del Cuerpo de Carabineros, debiendo estar situada en el radio comprendido entre Avenida Vicuña Mackenna, San Isidro, Mapocho y Alameda.

Las propuestas se abrirán el Sábado 20 del presente a las 3 P. M. en la Comandancia del Cuerpo, Alameda esquina del Pedregal.

Condiciones y antecedentes en la misma oficina.

5661-21-g

VICTOR FAURE remite a domicilio

CHAMPAGNE

únicamente de 8 a 10 años de botella

LA CISTERNA — Estafeta "El Progreso"

Existencia: 150 mil botellas

Precisamente en los casos graves de BRONQUITIS, TISIS, DEBILIDAD es cuando se debe recurrir al

PANGADUINE

pues se podrá tomar de esta preparación, una dosis suficiente para obtener la curación, dosis que sería absolutamente intolerable si se tratara de Aceite de Hígado de Bacalao, ó de cualquiera otra preparación con base de Aceite.

VENDO RESTAURANT

con Quinta Recreo, Antiguo y acreditado, por atender otro negocio.

CASILLA 8021

5765-21-g

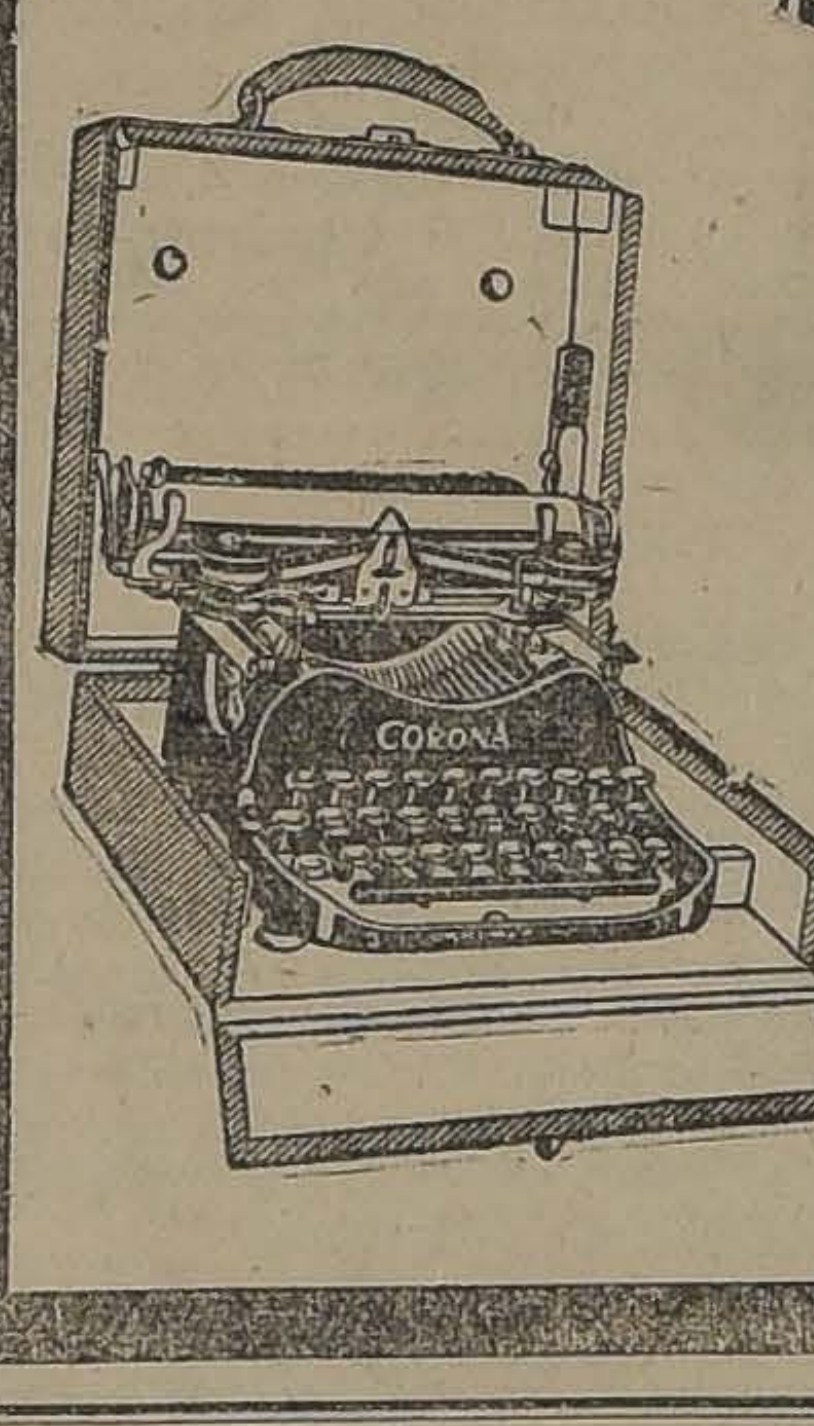

CORONA

LA MAQUINA DE ESCRIBIR QUE Ud. NECESITA

EN SU HOGAR: para su correspondencia particular.

EN SUS VIAJES: Para su correspondencia, listas, informes, etc.

EN LA OFICINA: Para sus cartas confidenciales, instrucciones, etc.

La "CORONA" es un elemento indispensable para todo hombre de negocios, viajero o profesional.

Sociedad M. R. S. Curphey

Santiago, Estado esq. Agustinas.—Valparaíso, Blanco 653.

FABRICA DE ESPEJOS

de todas clases y tamaños. Se biselan cristales para muebles y mamparas de todas formas. Cristales para para-brisa de autos y faroles.

Precios más bajos en plaza. Entrega con puntualidad.

Se atienden pedidos de provincias.

VIDRIERIA ITALIANA -:- Esteban Dell'Orto

ESTADO 149. — TELEFONO 1160. — CASILLA 358

Fábrica y Talleres: San Francisco 251.

AUTOMOVIL "HUPMOBILE"

PARA "5 PASAJEROS"

Con ruedas de alambre, fundas, capota francesa, magneto, una rueda completa de repuesto, acesorios y herramientas.

Garantido en perfecto estado, muy poco uso.

SE VENDE DE OCASION

Verlo y tratar: GARAGE F. COPETTA, San Antonio 996.

5838-20-g

PROPUESTAS PUBLICAS

La Empresa de Agua Potable de Santiago pide propuestas públicas para la entrega de diez toneladas de plomo y media tonelada de estaño en varillas. Se abrirán el 26 del presente, a las 3 P. M., en la Oficina de la Empresa, Delicias 1123. Especificaciones en la Sección Técnica.

EL SECRETARIO.

3169-26-g

Tarros Aceiteros Vacíos

SE COMPRAN

a $ 4 cada uno

Entregas en Delicias 44

5292 21-g

AVISO AL PUBLICO

Que desde el Lunes 22 del presente se expenderán por chuicos a domicilio, desde sus Bodegas, las conocidas chichas de las Viñas

Santa Elena de Huechuraba y el Porvenir

De SAMUEL SALAS HERRERA

Chuicos vino blanco..........	$ 7.00
Chuicos vino del país..........	" 6.00
Aguardientes de uva, el litro....	" 2.00
Chuicos chicos para familia, desde 10 litros..............	" 5.00

Ordenes:

TELEF. N.o 7, ING. (Ofic. Quilicura)

CALZADO MIRÓ

calzado de lujo para señoras

JUAN PICO MIRO

SANTIAGO

MARMOLES

de todos colores en planchas para muebles.

YESO

blanco y negro para estucadores.

VENDEN:

CASTRO 78

Marmolería Ceppi

LIBROS

Acuda a seleccionar los que necesite: hasta con un 50% de rebaja, en la

REALIZACION

272 - AHUMADA - 272

SIGUE LA GRAN REBAJA DE PRECIOS

$	0.60	El kilo de Azúcar Granulada Blanca.
$	1.40	Los tres (3) kilos de Azúcar especial para dulce.
$	8.00	Los once y medio (11½) kilos de Azúcar granulada doble refinada, clase igual a la de pan.
$	1.00	El paquete de Quacker fresco de un kilo (1).
$	0.50	El paquete de Quacker de medio kilo (½).
$	0.40	La lata de Sardinas con llave, en aceite.
$	0.50	La lata de Sardinas Españolas en aceite puro y con llave.
$	1.10	El tarro grande de Salmón estilo Morton.
$	0.90	El kilo de Arroz Chiclayo Especial.
$	0.90	El kilo de Arroz Sublime Brillante.
$	1.00	El medio kilo (½) de queso blando.
$	1.80	El medio kilo (½) de queso con ají chileno, clase muy mantecoso.
$	0.90	La lata de Duraznos en almíbar de la nueva cosecha, lata grande.
$	0.35	El paquete de Velas extranjeras.
$	0.50	El paquete de Velas de 300 gramos.
$	1.40	El kilo de Bacalao Escocés.
$	0.45	La lata de Dulce de Duraznos de Rubio.
$	4.50	La lata de Aceite Español puro de un litro.
$	2.20	Los 460 gramos de Té a Granel Chino.
$	1.80	La lata de Cabecitas Espárragos de Rubio de la nueva cosecha
$	2.70	La lata de Torcaza a la marinera, tamaño grande.
$	1.20	La lata de ricos camarones americanos.
$	1.00	La lata de Centollas frescas.
$	0.80	Tres latas Salsa Tomate especial.
$	1.95	La botella de Aceite Sol Fino.
$	0.30	El kilo de Arvejitas secas Petit Pois.
$	1.95	La botella de Cognac Tónico.
$	7.00	La lata de Aceitunas Sevillanas de dos kilos (2).
$	1.60	El kilo Descorazados de Elqui blancos.
$	0.40	El kilo de Higos nuevos de Huasco.
$	0.20	El kilo de Huesillos nuevos de Elqui
$	0.60	El kilo de Nueces blancas.
$	0.90	El kilo de cáscara Cacao pura hoja.
$	0.20	El kilo de Maíz amarillo.
$	9.80	El saco grande de Granzas, especial para aves.

Invitamos a todos los dueños de casa a consultar nuestros precios antes de hacer sus compras.

Ventas por Mayor y Menor

M. AGUILO Hnos.

Teléfono Inglés, núm. 2173

Edificio Cuerpo de Bomberos

ALHAMBRA

El Cine de moda. — Conciertos diarios

HOY VIERNES DE MODA. - PROGRAMA MUSICAL EXTRAORDINARIO

Especial a las 6.15.—Exito PATHE. La novela emocionante de **Collete Willy**, que hizo época en Francia:

LA VAGABUNDA

Interpretación de lagentil y bella **Musidora**, la actriz de la emoción. 200 hermosas mujeres de sociedad lucen en esta cinta los atavíos más elegantes y los trajes de invierno de última creación más lujosos. Argumento original que proclama el derecho que la mujer tiene al amor. Maravillosa mise en scene. Localidades numeradas.

Noche, a las **9.20**.—Estreno SUPER-FOX:

LA LEY VIOLADA

Por WILLIAM FARNUM

Producción cinematográfica que lleva al espectador por una escala ascendente de emociones y que obliga a contener el aliento en la escena de un duelo a muerte, que las palabras se resisten a describir, que tortura hasta el delirio en el acto impresionante del ultraje inferido a una mujer y que al final, ante el triunfo del amor, y ante la justicia de Dios, pone en el alma una sensación de frescor y crean unánimes aplausos de admiración.

MILLARES DE PERSONAS QUE NO PUDIERON VER EL ESTRENO DE LAS 3 PRIMERAS SERIES DE

EL GUANTE DE LA MUERTE

NOS OBLIGAN A EXHIBIRLAS POR ULTIMA VEZ EL

DOMINGO 21, EN MATINEE

¡Mañana, Tarde y Noche: Estreno absoluto! Colosal suceso! Diana Karren y Alberto Capozzi en JUSTICIA DE MUJER

Aparecerá próximamente en los principales Teatros de Chile, Perú y Bolivia.

PARAMOUNT

Esta es la más grandiosa marca cinematográfica que está extendida por todo el mundo.

Congreso Nacional

CAMARA DE DIPUTADOS

Presidencia del señor Rosselot

Se abrió la sesión a las 4.15 P. M.

Se leyó y fué aprobada el acta la sesión anterior.

Tabla

El señor ROSSELOT (presidente).— La tabla de las sesiones ordinarias la formará la siguiente, propuesta por la Comisión de tabla:

"1.o Proyecto de ley relativo a la creación de Almacenes Generales de Depósito (Warrants), destinados a recibir mercaderías y demás productos.

2.o Proyecto del Senado sobre marcas comerciales e industriales.

3.o Mensaje que autoriza la emisión de bonos del Estado hasta por la suma de 10.000,000 de pesos, para invertir su producto en la edificación de locales para los establecimientos de instrucción secundaria, superior y especial.

4.o Proyecto del Senado que modifica algunos artículos del Código Penal.

5.o Mensaje que autoriza la cesión a la Sociedad Hospital de Niños de Concepción de una extensión de terreno fiscal.

6.o Mensaje que modifica la ley N.o 2982, de 5 de Febrero de 1912, sobre impuesto de las asignaciones por causa de muerte y donaciones irrevocables.

7.o Mensaje que modifica la ley N.o 3091, de 5 de Abril de 1916, sobre contribución de haberes.

8.o Moción del señor Alamos, en que inicia un proyecto que dispone que la Universidad del Estado y los establecimientos de enseñanza tengan la capacidad necesaria para adquirir bienes por herencia o legado.

9.o Mensaje que autoriza la inversión de 3.000,000 de pesos para la ejecución de las obras de embalse de las lagunas de Mondaca, en el departamento de Lontué.

10.o Mensaje que autoriza la inversión de 2.600,000 pesos en bonos con el objeto de atender a la construcción de un canal para efectuar el regadío del fundo "El Culenar" y propiedades vecinas".

Protesta contra las galerías

El señor PINTO DURAN.—Protesta contra la actitud adoptada por una de las galerías de la izquierda, que supone ocupada por estudiantes de colegios católicos, porque se ocupan constantemente de aplaudir a los bancos conservadores. Esta actitud le es simpática, pero los jóvenes no contentos con aplaudir a sus partidarios, se han lanzado a insultar e injuriar al diputado que habla, en el recinto de la Cámara y al levantarse la sesión, fuera de este recinto. Comprende este exceso de celo, porque en los colegios católicos se ha tergiversado de tal manera las doctrinas de Jesús y los evangelios, que me explico que estos jóvenes crean que insultando a un diputado radical se hacen méritos para el cielo y para contribuir a la mayor gloria de Dios; pero pide a la Mesa que le ampare en su derecho, agregando que seguirá, a pesar de las intemperancias clericales, diciendo y haciendo lo que crea conveniente.

El señor ROSSELOT (presidente).— Le ha dado instrucciones al Jefe de la guardia y se ha puesto de acuerdo con el señor Prefecto de Policía para tomar las medidas necesarias a fin de hacer respetar a los señores diputados.

Incidente

El señor PINTO DURAN.—Contesta las observaciones del señor Claro don Emilio, en cuanto lo trató de poco hidalgo en una sesión anterior, porque no le cedió la palabra en la sesión de ayer. No se siente deprimido por esta causa, por cuanto parece que el señor Claro cree que la hidalguía consiste en que todos los diputados estén incondicionalmente a sus órdenes. Por lo demás, le parece extraño que el honorable diputado se queje de que no se le conceda el uso de la palabra cuando es el diputado que más ha hablado en este período.

Contesta los cargos de cohecho que han hecho al Partido Radical los señores Peragallo y Claro don Emilio, diciendo que en Antofagasta no gastó un cinco y que, por lo tanto, si hay algún diputado que refleje una opinión, ese es el diputado que habla! (Aplausos).

Respecto del desdén con que el señor Claro trató la cuestión del juramento declara que su señoría parece sigue la doctrina egocéntrica, que pretende ser el centro del universo, un árbitro llamado a dirigir los debates y a determinar cuáles son importantes materias y cuáles no.

Ferrocarril de Iquique a Pintados

El señor CRUZAT VICUÑA.— Declara que hoy sólo recibió los antecedentes del rechazo de las propuestas del ferrocarril de Pintados a Iquique. Aunque sus noticias están en contradicción con las declaraciones del señor Ministro hechas en sesión de ayer, esperará imponerse de ellas para dar mayor desarrollo a sus observaciones.

El señor BRIONES LUCO (Ministro de Industria y Obras Públicas).—Cree que la mejor respuesta que puede dar al señor diputado es hacer leer el decreto que rechaza las propuestas.

El señor LEZAETA. — Más vale publicar el decreto y el informe de la Dirección de Obras Públicas.

—Se acordó publicar ambos documentos.

Pequeños préstamos

El señor URRUTIA IBAÑEZ.— Hace algunas observaciones para pedir al señor Ministro de Hacienda que se sirva gestionar con la Caja Hipotecaria que se abra una sección de pequeños préstamos para dueños de propiedades de valor menor de 20,000 pesos.

El señor CLARO SOLAR (Ministro de Hacienda).—Encuentra justicia a la observación del señor diputado, y aunque la Caja Hipotecaria es una institución que funciona independientemente del Gobierno, conversará sobre este particular con el señor Director de la Caja apoyando las ideas del honorable diputado.

Sesiones diarias de 1 1|2 a 4 de la tarde.—Reforma del Reglamento

Se aprobó en votación nominal una indicación de los señores Errázuriz, don Ladislao; Ramírez, don Pablo; Ruiz, don Carlos Alberto y Jaramillo, para celebrar sesiones extraordinarias diariamente, de 1 1|2 a 4 P. M., destinadas a tratar de la reforma del artículo 84 del Reglamento de la Cámara, a partir del Miércoles 24 del presente.

Hospital de Osorno

Se aprobó una indicación del señor Riesco, para que se exima del trámite de Comisión el proyecto que autoriza al Presidente de la República para ayudar con la suma de quince mil pesos a la reconstrucción de la Sala de Maternidad del Hospital de Osorno.

Internación de mercaderías fiscales

El señor ROSSELOT (presidente).—Hace indicación para eximir del trámite de Comisión y tratar en 10 minutos de la orden del día el proyecto que declara libres de internación los elementos de propiedad fiscal destinados al servicio público.

El señor GUMUCIO. — Pide segunda discusión.

Quedó para segunda discusión.

Sucesos de Castro.—Interpelación

Continuó la discusión de la interpelación sobre los sucesos de Castro.

El señor REYES DEL RIO.— Da término a su discurso en defensa de la legalidad de los actos del señor Ministro del Interior, declarando que, a su juicio, esta interpelación no tiene más base que el deseo de los señores diputados de aquellos bancos de impedir la labor parlamentaria de la mayoría y esterilizar el trabajo de la Cámara.

Quedó la sala sin número y se levantó la sesión a las 6 P. M.

El Hombre "Vigoronado"

Un hombre es sólo tal y cual él mismo se siente.

No espere que nadie le estime en más que él mismo se aprecie.

VIGORON comunica al cuerpo y al espíritu esa energía briosa y duradera que dimana de la perfecta coordinación de las funciones vitales.

Es un tónico que crea, vitaliza y reconstituye. **Vigorónese** Ud. y sea un hombre real y verdadero. Escójase Ud. en el contraste de la ilustración que precede. ¿Cuál de ambos es Ud.?

El hombre VIGORONADO.

Sonriente, afortunado (¿?)

Todas las farmacias, droguerías, etc., venden VIGORON.

The Sydney Ross Co., New York, U. S. A.

Habla a "Zig-Zag" el ex-Ministro de Relaciones Exteriores

Don GUILLERMO PEREIRA IÑIGUEZ

Valientes y patrióticas respuestas que da sobre el problema de Tacna y Arica y que llaman la atención pública.

Interesante información de nuestro corresponsal sobre este litigio, que hoy tiene en alarma al pueblo y autoridades peruanas; y muchas otras interesantes informaciones de actualidad saldrán en el Zig-Zag de mañana.

TEATRO MUNICIPAL

Empresa R. SALVATI

Gran Compañía de Bailes Clásicos

Anna PAVLOWA

HOY Viernes 19 de Julio de 1918

PRIMERA FUNCION EXTRAORDINARIA VESPERTINA A LAS 5,45 P. M.

1.o Invitación a la Danza
2.o La Bella Dormida en el Bosque
3.o 6 Diversiones 6.

NO HAY CUTIS FEO

Usando los finos polvos de arroz

"Malvaloca"

En caja de madera barnizada, de la **Perfumería "FLORALIA" Madrid.**

Pídanse en todas las buenas Perfumerías, Boticas, Droguerías y Tiendas de la República.

$ 3.80 LA CAJA

5238-31-g

SETIEMBRE TARDE. - Beneficio de los Estudiantes de Medicina •

NOCHE:

Sólo Una Mujer

Tema sentimental: El hombre debe oir siempre los consejos de su esposa, una mujer es el mejor compañero en la cruenta lucha por la vida. **Programa Traver.**

Mañana: **UN GRANO DE ARENA**, muy buena vista.

Tarde DOMINGO • Noche

La Pequeña Atolondrada

por la intérprete de "El Fuego":

Pina MENICHELLI

La historia de la joven que creyéndose rica cree también que su marido se ha casado sólo por interés.

ESQUIVANDO EL MILLON

Vista lujosa y 2.a de la Casa GOLDWYN, editora de "Thais"

Tema: Una triste experiencia enseña que el amor de un hombre necesita un estímulo y una prueba.

Matinée Domingo: **AS ROJO**, final, y **CHAPLIN y TRIPITAS.—Martes: EL GUANTE DE LA MUERTE.**

Teatro Brasil

HOY: TARDE Y NOCHE

1.a función de la serie de lujo Gaumont.

(Se repetirá el Domingo en matinée, con **Chaplin y Tripitas**).

JUDEX

DOMINGO, TARDE

Esquivando el millón

Goldwyn, por Mabel Normand.

DOMINGO, NOCHE

La Atolondrada

por Pina Menichelli.

TEATROS

Teatro Municipal

Esta tarde, a las 5.45 P. M., la compañía de bailes de Anna Pavlowa da la primera función vespertina fuera de abono.

Los precios para las funciones vespertinas y para las matinées de los Domingos son: palcos cuevas con 6 entradas, $ 150; palcos primera y segunda fila y Baignores con cuatro entradas, $ 90; palcos tercer orden, $ 40; sillones de orquesta, $ 15; luneta de platea y sillón de atrás, $ 12.

El programa de esta tarde es el siguiente:

Invitación a la Danza, La Bella dormida en el bosque y 6 diversiones: 1.a, Danza bohemia, 2.a En Lourdin, 3.a La muerte del cisne, 4.a Pastoral, 5.a Danza griega, 6.a Gavota Pavlowa.

Mañana, Sábado, en la noche, cuarta función de abono.

Se anuncia un estreno muy importante: el bailable en un acto "Los Preludios", música de Listz, arreglo de Tokine. En este bailable toman parte, además de la señora Pavlowa y del señor Volinine, todos los artistas de la compañía.

Para la próxima semana, además de los muchos estrenos, se prepara activamente el ballet de la ópera "Thais", de Massenet, ópera que este año nos dará a conocer los elementos de la compañía lírica, elementos que están por llegar a Buenos Aires.

Teatro Santiago.—Aída Arce fué muy aplaudida en la vermouth de ayer, cantando la parte de Elena, en la zarzuela del maestro Giménez, "El Barbero de Sevilla", cuya polonesa cantó admirablemente. Gracioso Barreta, en el Bataglia, Soto en el Benito Sánchez, la Astorga en la Roldán y Pibernat, de Ricardo. Por la noche, se cantó la opereta del maestro Audrán, "La Mascotta", obra del repertorio antiguo que perdura en los carteles, gracias a sus merecimientos musicales y a su bonito libreto. En su interpretación, se distinguieron Aída Arce, Josefina Astorga, Barreta, muy gracioso en el Lorenzo XVII; Pibernat y Solanes.

Para las funciones de hoy se anuncian dos escogidas obras: en vermouth, la conocida opereta del maestro Luna, "Los molinos de viento", pieza que gusta mucho en nuestro público; en la noche se canta "El caballero de la Luna", la hermosa opereta del maestro Ziehrer, que con tanto éxito estrenó esta compañía, y que ha seguido representándose con una aceptación cada vez mayor.

Próximamente estreno de la versión castellana de "Adiós, Juventud", aplaudida opereta del maestro Pietri

"Almas perdidas".—La compañía Rogel Retes pondrá en escena el drama "Almas perdidas", de Acevedo Hernández. Por esta obra desfilan los más genuinos tipos del pueblo, como el presidario, el obrero bueno, el guardián del orden y todos los tipos del conventillo, tratados con mucha propiedad dentro de la absoluta honradez permitida por el análisis.

Teatro San Martín.—Mañana Sábado, se estrena en este teatro la Compañía Retes-Ros, que han formado los actores Rogel Retes y Casimiro Ros.

Durante la temporada que iniciarán pondrán teatro nacional. El debut será con la obra "Almas perdidas", de Acevedo.

Conciertos

El Trío de Barcelona.—Ayer tarde tuvimos ocasión de aplaudir nuevamente a este excelente conjunto, en la sala del Municipal.

Los señores Vives, Perelló y Marés una vez más demostraron sus indiscutibles méritos de artistas e intérpretes. No es del caso insistir en apreciaciones que ya, con ocasión de su primer concierto, dejamos bien establecidas; pero imposible nos sería callar, después de haber vuelto a escucharlos, el sentimiento de admiración que nos infunde la excelencia y sobriedad de sus interpretaciones, bien sinceras y conformes palmo a palmo, con los textos materia de sus audiciones. Y este sentimiento nos fué nuevamente provocado, en grado superlativo, después de haber escuchado la versión que nos dieron del **Trío do Haydu**, primer número de su programa.

El trío elegíaco de Rachmaninoff, dramática y emocional concepción de uno de los más eminentes músicos que pueden contarse entre los maestros rusos, pudo hacernos pesar y medir la evidente virtuosidad individual de cada uno de los componentes del trío de Barcelona, asimismo como su admirable acuerdo y cohesión en el conjunto.

Púsose fin a la audición con el Andante con moto de César Franck y con las Seguidillas gitanas de Arbós, en cuya ejecución el trío de Barcelona demostró, una vez más, su extraordinario valer.

Los señores Vives, Perelló y Marés fueron objeto de los más nutridos y espontáneos aplausos por parte del público que se dió cita en el Municipal, para escuchar su tercera audición.

Concierto Manjón. — Por un viaje impostergable del señor Antonio Manjón, el concierto anunciado para hoy, a las seis de la tarde, en el Teatro Unión Central, ha sido aplazado para el Sábado 24 del presente, a las 6 P. M., en el mismo teatro.

André Brulé

Un diario de Buenos Aires acaba de obtener de André Brulé las breves declaraciones que reproducimos en seguida:

"Conversamos esta mañana con André Brulé en el preciso momento en que, después de laboriosa entrevista con Faustino Da Rosa, se decidía la forma del viaje.

André Brulé con su compañía abandonará nuestro puerto pasado mañana, dirigiéndose a Río de Janeiro a bordo del "Garonne". En el Municipal de Río, donde se ha cubierto un espléndido abono, hará una temporada de un mes; de Río a Montevideo, por una breve temporada, que no excederá de quince días, y luego al Odeón.

—¿Y después

—Más importante todavía para nosotros, pues se trata de algo nuevo. Después de visitar Santiago y Valparaíso seguiremos rumbo al norte por las naciones del Pacífico y Centro América, para terminar la excursión en Nueva Orleans, que tantos recuerdos guarda todavía del espíritu francés.

—¡Hermosa excursión!

—Tengo en ella fe absoluta: el número de obras que temos preparadas, el conjunto de la compañía, nuestra voluntad de trabajar sin descanso, la entusiasta cooperación de Mlle. María Devel, toda inteligencia, nos aseguran el triunfo que yo, más que para mí, deseo por la gloria de Francia. Allá nos esperan y yo, que he luchado en el frente, continúo ahora la batalla, difundiendo el arte de mi patria.

—¿Y Francia,

—Más brava que nunca, más resuelta y más segura de vencer. No hay ni sombra de desmayo. A medida que el tiempo pasa y que nuestra resistencia no puede ser quebrantada, Francia afirma su fe en el triunfo final. Se vencerá espléndidamente: ésta es la convicción de todos los franceses. Clemenceau la representa en el gobierno con toda su energía y sana virilidad. Francia pisa ya los caminos del triunfo final."

Notas líricas

De Montevideo.— A fines del mes pasado debutó en Montevideo en el Solís, la compañía lírica dirigida por el maestro Marranti.

Debutó con "Aída", obra en que se hizo aplaudir "agudamente" nuestro antiguo conocido el tenor Novi.

Figuran también en el elenco la soprano Gianelli, la medio soprano Bosetti, y el barítono Freixas y los nombres de Zonzini y Ascintti, también nuestros conocidos.

Cinematógrafos

Cine Alhambra.—Hoy dos funciones: en especial, a las 6.15, se proyectará en esta concurrida sala la novela emocionante de Collete Willy, que hizo época en Francia, "La Vagabunda", interpretada por la gentil y bella Musidora, la actriz de la emoción.

En la nocturna, a las 9.20, estreno Fox, "La ley violada", por el gran actor William Farnum. Se trata de una producción que lleva al espectador por una escala ascendente de emociones.

Comedia.—Para hoy anuncia esta elegante sala su Viernes de Moda con el siguiente programa:

En la especial, a las 6.15, se exhibe la hermosa película "Un grano de arena", argumento presentado en una forma espléndida, e interpretada por la eminente y bella actriz Lillian Walker.

En la noche, a las 9.20, la famosa manufactura Goldwyn presenta el estreno de otra de sus producciones Se titula "Polly del circo".

Tenemos referencias de que esta cinta obtuvo un gran éxito en el Teatro Rialto, de Nueva York.

La interpretación corre a cargo de la hermosa Mae Marsh, que tuvimos ocasión de admirar como protagonista de la producción "El desarrollo de un pueblo".

Teatro Septiembre.— Tarde, función de beneficio de los Estudiantes de Medicina. Noche "Solamente una mujer" por la artista americana Charlotte Walker. El tema es hermoso: el hombre debe oir siempre los consejos de la esposa, una mujer es el mejor compañero en la cruenta lucha por la vida. Domingo noche, "Esquivando el millón", segunda vista Golwyn, editora de "Thais" o interpretada por Mabel Normand, la más simpática artista americana.

Teatro Brasil.— En las funciones de tarde y noche de hoy se estrena la primera función de la serie Gaumont, intitulada "Judex", adaptada de la novela de Bernde y Feuillade e interpretada por una pléyade de artistas de primer orden, encabezados por Yvette Andreyor, Musidora, Cresté y Levesque.

Esta obra tiene el record francés de éxito.

"Judex" está destinado a producir una verdadera revolución en las películas de serie. "Judex" tiene un argumento original, novedoso, desarrollado con todo el lujo de las más bellas producciones de la alta cinematografía francesa e interpretado por verdaderos artistas y no por acróbatas.

Garden Theatre.— "Los trabajadores del mar".— En las funciones especial y nocturna de hoy de este teatro será exhibida completa la adaptación cinematográfica de la popular novela épica de Victor Hugo, "Los trabajadores del mar". Es esta una de las más admirables creaciones de la cinematografía puesta al servicio de la traducción animada de las más grandiosas obras de la literatura mundial.

La interpretación está a cargo de los artistas de la Comedia Francesa, sobresaliendo por su acertada actuación y por su belleza la actriz de la Comedia Francesa Mlle. Brabant.

Mañana en la especial por última vez, "La isla deseada" por George Walsh. En la nocturna estreno Fox, "La ley violada", drama interpretado por el actor William Farnum.

Teatro Novedades.— Hoy tarde y noche estreno de la primera vista Goldwin, "Thais", interpretada por Mary Garden, acompañada por música de Massenet, autor de la ópera. Mañana estreno Fox, "La isla deseada", por George Walsh.

Teatro Politeama.— Para hoy está anunciado el Viernes de moda musical. Se estrena el intenso drama "Visión trágica", interpretado por un grupo de los mejores artistas de la Comedia Francesa. El concierto estará a cargo del señor Baldomero Rada. Mañana Sábado estreno de nuevas series de la obra por Elena Holmes, "El secreto del bosque".

American Cinema.— Como era de esperar este cine se vió anoche con bastante público por darse la primera jornada de la obra de Victor Hugo, "Los trabajadores del mar". Hoy en la noche se dará la segunda y última jornada. Mañana estreno de la casa Fox.

Teatro Dieciocho.— Un éxito tuvo ayer este teatro en la sección de moda a las 6.[illegible], el concierto por el famoso guitarrista Miguel Llobet. Hoy tarde y noche estrena esta sala el drama interpretado por Olga Petrova, en "La venganza de una corsa".

Mañana tarde y por última vez el drama interpretado por Mabel Normand en "Esquivando un millón". Nocturna estreno de la comedia dramática "Un grano de arena".

Teatro Alameda.— En especial estrena la última creación artística de la actriz italiana Pina Menichelli en el sentido drama "La pequeña atolondrada".

En las secciones nocturna presenta los dos primeros episodios de la emocionante película Gaumont, "Judex el vengador", en la que toman parte los artistas franceses Leubas, Levesque, Mlle. Musidora, Ivette Andreyer e Ivonne Darío.

Teatro Delicias.— A las seis estrena el drama altamente realista "Bajo sospecha", a las 9 1|4 reprisa a precios corrientes la notable obra de éxito "Thais", por la trágica norteamericana Mary Garden.

Mundial Cinema. — Plaza Almagro. — La marca World presenta hoy, en este teatro, el drama social titulado "¿Conviene abandonar al marido?"

Teatro Iris .—Castro 130.— En la función de la tarde a las 6.15 se estrena el drama social "El brujo", interpretado por Mr. Alcover, de la Comedia Francesa. En la función nocturna, estreno del drama "La revancha", por el actor americano Bryant Washburn.

Mañana Sábado: especial, "Esquivando un millón". Nocturna, "Pasión trágica".

AVISOS DE CRONICA

TEATRO SANTIAGO

Empresa Teatral del Pacífico

Compañía Española de Operetas

AIDA ARCE

HOY VIERNES 19 DE JULIO DE 1918

Vermouth selecta a las 6.15 P. M. La popular opereta en un acto del maestro Luna

LOS MOLINOS DE VIENTO

A las 9.15 P. M.—Grandioso éxito de la notable opereta del maestro Ziehrer

EL CABALLERO DE LA LUNA

Próximamente estreno de

ADIOS JUVENTUD

TEATRO NOVEDADES

CUETO 257

Calefacción, orquesta, buenas vistas

El maestro concertador y director de orquesta señor Willams W. Vergara R. también tiene a su cargo la descripción musical de las películas, siendo este teatro el que tiene el primer improvisador de Chile.

No se suspende ninguna función por mal tiempo.

HOY tarde 6.15 y noche 9.15, HOY

Primera vista GOLDWIN:

THAIS

Intérprete la célebre Mary Garden, música del clásico Massenet, compositor de esta famosa ópera.

Mañana estreno Fox: **La isla deseada.** Se repite Domingo, tarde. Domingo noche, afortunado estreno series 1, 2, 3 de **El guante de la muerte.**

VILASRUBIAS HNOS.

TEATROS Y BIÓGRAFOS

Salones de sesiones. Fabricamos butacas (sillones) las más elegantes, muy cómodas, resistencia incomparable. Muebles de laqué plegadizos y fijos de varias clases. — **Villavicencio 342.**— Casilla 3145.

31-g

TEATRO POLITEAMA

HOY VIERNES

EL DIA DE MODA

Concierto musical por distinguidos profesores, bajo la dirección del maestro

RADA

El intenso drama

VISION TRAGICA

interpretado por un grupo de los mejores artistas de la Comedia Francesa.

Mañana nuevas series de

EL SECRETO DEL BOSQUE

A. MORA P. DENTISTA ESTADO 136

Rafael Urquieta S.
DENTISTA
Trabajos rápidos. Agustinas 853.

GALVARINO PONCE
DENTISTA
Cirugía y enfermedades de la boca.—Bandera 537. Teléfono 776.

J. Denis Lay Dentista AHUMADA 68 Teléfono 2013

FARMACIA y DROGUERIA CENTRAL
Estado 349, al lado de la casa Gath y Chaves.

Automóviles

Se venden:

1 Automóvil Chalmers, 7 asientos, 6 cilindros, 400 H. P., modelo 1917; tres meses de uso, garantido.

1 Automóvil Oakland, modelo 1918, nuevo, garantido.

Verlos: **TATTERSALL.** —Estación de 9 a 4 P. M.

Tratar: **Pedro Larraín V., Huérfanos 1287,** de 10 a 11 A. M.

INFORMACIONES DEL EXTRANJERO

SERVICIO DE NUESTROS CORRESPONSALES ESPECIALES, de The Central and South American Telegraph Co., via Colón, de la Agencia Havas y de la Agencia Americana

LA GRAN GUERRA

En el frente occidental se continúa luchando en grande escala

El Consejo de los Ancianos del Japón se reune para estudiar la situación en Siberia y resolver sobre la actitud que habrá de asumir el Imperio ante ella

Las operaciones en Francia

LOS FRANCESES Y LOS NORTEAMERICANOS EMPRENDEN UN VASTO MOVIMIENTO CONTRA-OFENSIVO ENTRE SOISSONS Y EL BOSQUE DE BELLEAU, AL NOROESTE DE CHATEAU-THIERRY

Según las últimas informaciones, las tropas aliadas han progresado considerablemente en toda la línea, recuperando las aldeas de Torcy, Vigrny, Neully-Saint-Front y varias otras

El número de prisioneros tomados pasaría de 4,000. Además gran cantidad de cañones y otro material de guerra ha caído en poder de los franco-norteamericanos

Orden del día del general Gouraud

PARIS, 18. — La Agencia Havas da a la publicidad una orden del día publicada por el general Gouraud, a los ejércitos franceses y norteamericanos. En esta orden el general francés anuncia la ofensiva alemana del 15 de Julio, y declara que los aliados han adoptado ya algunas medidas defensivas.

"En vuestros pechos, dice la orden del día, laten los corazones de los bravos y fuertes hombres; nadie de vosotros mirará atrás, nadie de vosotros reculará un paso; cada uno no tendrá más que un solo pensamiento, el de matar el mayor número posible de alemanes. Yo les aseguro que este asalto alemán será quebrantado y el día de hoy será un bello día para los aliados".

COMUNICADO BRITANICO

LONDRES 18. (Oficial). — Las tropas australianas adelantaron durante a última noche nuestra línea al sudeste de Villers le Bretonneux, sobre una extensión de más de una milla, se apoderaron de dos cañones y de cierto número de prisioneros y de ametralladoras.

Nuestras tropas ejecutaron un golpe de mano, coronado por el éxito, contra las posiciones alemanas al sur y al este de Hebuterne.

La artillería enemiga ha estado considerablemente activa durante la noche al norte de Bailleul.

OFENSIVA FRANCESA ENTRE CHATEAU-THIERRY Y SOISSONS

LONDRES 18. — La Agencia Reuter ha sido informada de muy buena fuente de que los franceses iniciaron esta mañana un ataque en grande escala entre Chateau Thierry y Soissons, con muy buenos resultados.

COMUNICADO FRANCES

PARIS 18. (Oficial). — Nuestras tropas atacaron esta mañana las posiciones alemanas situadas en todo el sector entre Fontenoy, al sur del Aisne, y la región de Bellaeu; hemos progresado en ciertos puntos de dos i tres kilómetros.

Numerosos prisioneros han caído en nuestras manos.

En el frente del Marne y de la Champaña no ha habido ningún cambio durante la noche.

La tercera jornada

DE LA OFENSIVA

La moral de las tropas alemanas.-Comentarios de Paris

PARIS, 18. — La Agencia Havas ha recibido la siguiente información del frente francés:

"La impresión de la tercera jornada de la gran batalla es siempre buena y favorable para los aliados; no solamente la ofensiva alemana ha sido detenida, sino que nuestra voluntad ha reemplazado a la voluntad adversaria.

"A la derecha de Reims, en el frente del ejército del general Gouraud, los alemanes han sido duramente castigados y se han visto imposibilitados para reanudar sus asaltos. Los esfuerzos alemanes efectuados al norte del Marne con el objeto de abordar las montañas de Reims por el oeste, a pesar de lo violento, chocaron con una resistencia muy enérgica de los franceses, a tal punto que numerosos ataques fueron contestados inmediatamente por violentas contra-ofensivas locales.

"Los puntos de Courcy fueron atacados con extrema violencia, pero los italianos tomaron a los alemanes por el flanco y los rechazaron al valle Ardie, al sur del Marne; el enemigo, después de este contratiempo, lanzó algunos ataques más, pero sin resultados.

"En resumen, con las alternati- ninguna importancia, el enemigo ha sido agotado por pérdidas extraordinariamente elevadas.

"De este modo, con las alternativas de avances y retrocesos, con las intenciones de romper el frente en la Champaña para aislar nuestro ejército y con la codiciada posesión de Chalons Sur Marne, la ofensiva alemana ha sido reducida a una simple explotación táctica de algunas ventajas locales, cuya importancia ha sido desproporcionada con la enormidad de las pérdidas sufridas. Hay que esperar aún algunos rudos combates que se librarán contra las alturas de Reims, que se ha tornado de buenas a primeras en el principal objetivo del Kromprinz Imperial, completamente despreocupado de los sacrificios de sangre.

"Cualquiera que sea la violencia de los ataques alemanes, hay que esperar con confianza absoluta en el valor de los jefes indomables y en la energía magnífica de los soldados franceses y aliados.

"Le Petit Journal" precisa que las intenciones del enemigo son particularmente importantes, pues la caída de Reims en sus manos, que ha apetecido tanto, desde hace cuatro años, ayudaría a hacerle olvidar fracasos más vastos.

"The Evenement" declara que el enemigo, si no ha alcanzado a realizar avances siquiera leves tampoco alcanzará ninguno de sus objetivos principales y de más importancia. El diario asegura que el alto comando francés se compara bien y garantiza que el enemigo no logrará jamás la toma de la ciudad de Reims, ni Epernay, lo que producirá una desastrosa sensación en los Imperios Centrales.

"Le Petit Parisien" sabe que el Estado Mayor aliado está lleno de confianza y declara que seguramente esta confianza está muy bien fundada.

Las correspondencias del frente de batalla están unánimes en señalar que los alemanes según los prisioneros, han sufrido una gran decepción debido a las enormes pérdidas sufridas en los recientes ataques. Además, dicen los prisioneros, los adversarios se encontrarían mucho más decepcionados, pues los oficiales les habrían asegurado que la victoria era muy fácil.

"Le Matin" hace notar que los heridos llegados a París, a pesar de los sufrimientos, demuestran un pleno espíritu de alegría; todos están unánimes en manifestar que los boches han caído una vez más en un fracaso.

Hemos detenido completamente las violentas arremetidas del enemigo contra nuestras posiciones al sudoeste de Nanteuillafesse; un ataque intentado por las tropas de la Guardia Imperial contra nuestras líneas de Forsnes fracasó completamente.

UKRANIA RECONOCE LA INDEPENDENCIA DE LA REPUBLICA DEL DON

AMSTERDAM 18. — "Die Dusseldorfer Nachichten" anuncia que Ukrania ha reconocido la independencia de la República del Don.

COMISION DE DIPUTADOS NORTE AMERICANOS QUE VISITA EL FRENTE

PARIS 18. — El diputado Justo Godart, y doce diputados norteamericanos, han llegado a esta capital después de visitar el frente de batalla y de revistar a los destacamentos de cazadores alpinos y de voluntarios poloneses.

LOS OBJETIVOS DE LOS ALEMANES EN LA RECIENTE OFENSIVA

LONDRES 18. — "The Daily Chronicle", ha recibido la siguiente correspondencia de su corresponsal en el frente de operaciones de Francia:

"El fin aparente de la ofensiva alemana ha consistido en primer lugar la toma de Chalons, de la meseta boscosa llamada de Montagnerouims, Epernay, Monte Mirail y apoderarse así de Reims por medio de un movimiento envolvente. Este sector, una vez en manos de los alemanes, constituiría una gran base para las operaciones posteriores.

Según la opinión de los militares competentes, esta estrategia es uno de los grandes errores militares de los alemanes, y se torna mucho más grave por cuanto Von Ludendorff está enamoralo de su propia pretención.

Esta estrategia está consagrada a un fracaso cierto. El enemigo parece no tener la perspectiva inmediata de Chalons, Epernay y Montmirail, y aún si llegara a hacerlo, a un gran precio de vidas, los alemanes no estarían más cerca a la victoria".

LOS COMENTARIOS ALEMANES A LAS OPERACIONES EN FRANCIA

PARIS, 18. — Los diarios alemanes se obstinan en mencionar los nuevos avances efectuados por las tropas alemanas en su reciente ofensiva, especialmente en toda la región del río Marne. Los diarios enemigos hacen en general diversos comentarios destinados a hacer comprender en términos vedados que la situacón actual no se presenta en ninguna forma desfavorable.

LA TACTICA DE FOCH EN LA RECIENTE OFENSIVA

PARIS, 18, — La prensa de provincia publica los telegramas llegados recientemente del frente de batalla, y que relatan las actuales operaciones en el frente del oeste. Todos los diarios están unánimes en considerar que la táctica del general Foch ha dado muy buenos resultados, pues mientras expuso en las primeras líneas muy pocos hombres, economizó considerablemente la vida de sus hombres y molestó considerablemente el avance militar.

LOS NORTEAMERICANOS SE APODERARON DE VARIAS CIUDADES

NUEVA YORK, 18.— El corresponsal de The Associated Press junto al Cuartel del Ejército norteamericano de Francia anuncia que los norteamericanos se apoderaron de las ciudades de Givry y Torcy y del bosque de Givry.

Ofensiva francesa

ENTRE EL AISNE Y EL MARNE

LONDRES, 18. — Las tropas francesas han ganado de dos a cuatro millas en un frente de ofensiva de 25 millas, entre el Aisne y el Marne.

Las tropas aliadas han hecho varios millares de prisioneros y se han apoderado de 20 cañones.

MALETINES
DE CUERO Y ALPACA
NECESAIRES
JUEGOS de Tocador
MANICURES
HOJAS DE NAVAJA GILLETTE
HOJAS DE NAVAJA AUTO STOOP
MORRISON & Co.
AHUMADA 65, 67 y 77 - Casilla 212 - Santiago

LOS PROGRESOS FRANCESES EN EL MARNE

NUEVA YORK, 18.—The Associated Press de Londres, ha recibido de Londres una información, según la cual al norte del Marne los franceses han conquistado la totalidad de las posiciones del bosque de Durei y la aldea de Venteuil.

LOS FRANCESES RECUPERAN LAS POSICIONES PERDIDAS

LONDRES, 18.— En el extremo oriental de la reciente ofensiva alemana los franceses recuperaron todo el antiguo frente en una línea de tres a cuatro millas.

JUICIOS DE CRITICOS MILITARES ALEMANES

LONDRES, 18.—El crítico militar alemán von Ardenne escribe en "Das Berliner Tageblatt", refiriéndose a la actual ofensiva:

"Sólo el curso ulterior y la extensión de la batalla permitirán descubrir las intenciones estratégicas del alto comando militar alemán."

"La victoria", agrega, "hasta la fecha no es completa".

"Die Deutsche Tages Zeitung" habla del malestar que ha producido en la población el largo intervalo entre la ofensiva actual y la anterior.

El corresponsal militar de "Die Vossiche Zeitung" deplora que la Entente, gracias a su vasto sistema de propaganda, pueda dejar al Continente entero bajo la impresión que ella es la victoriosa.

También se refiere el corresponsal a las dificultades habidas en esta ofensiva para llevar a efecto los ataques por medios sorpresivos, sin los cuales es muy difícil alcanzar éxitos positivos, pues, esta vez, la Entente aprovechó debidamente la experiencia adquirida en acciones militares anteriores del presente año".

ESCASOS COMENTARIOS DE LA PRENSA ALEMANA

LONDRES, 18.—Informan desde Amsterdam que los comentarios de la prensa alemana sobre la ofensiva actual, son muy restringidos comparados con lo dicho con ocasión de ofensivas anteriores.

Los ataques norteamericanos

ENTRE SOISSONS Y PARIS

CUARTEL GENERAL NORTEAMERICANO EN FRANCIA, 18.— El enemigo ha sido completamente sorprendido a lo largo de toda la línea.

Los americanos recuperaron durante la noche todo el terreno perdido y en unión con los franceses estuvieron realizando continuos progresos hasta las cinco de la mañana.

La artillería franco-americana, con un magnífico fuego de barrida, protegió el avance de los norteamericanos al noroeste de Chateau-Thierry, permitiendo a las tropas asaltantes alcanzar sus primeros objetivos en menos de media hora. Muchos soldados pasaron de los objetivos prefijados primeramente y siguieron avanzando antes de que se reanudara el fuego de artillería, como estaba establecido, para proteger el ataque a la segunda línea de objetivos, los que fueron rápidamente tomados, especialmente en el extremo norte del camino de París a Soissons.

La más grande ofensiva aliada del año

SE ATACA CON EXITO EN TODA LA LINEA DE BELLEAU AL AISNE

LONDRES, 18.—El contrataque de hoy ha sido la más vasta ofensiva llevada a efecto por los aliados en el presente año.

La sorpresa dada por los franceses y tan magníficamente llevada a feliz éxito, puede ser juzgada mejor contemplando el mapa, que nos muestra la gran área boscosa en que se ha verificado. En estos bosques ha podido, además, el General Foch proteger sus movimientos preparatorios del gran ataque.

Al romper el alba, el ataque fué lanzado a todo lo largo de los sectores comprendidos entre el bosque de Belleau y el Aisne, con un máximum de empuje y vigor, y poniéndose en juego todos los elementos disponibles, inclusos los nuevos tanques franceses del tipo "Mosquito", los cuales realizaron un excelente trabajo en los puntos más dificultosos.

Se han tomado ya algunos millares de prisioneros y muchos cañones. Las tropas republicanas han avanzado entre 2 y 4 millas a lo largo de todo el frente de ataque.

EL KAISER ASISTE A LA INICIACION DE LA OFENSIVA ALEMANA

AMSTERDAM, 18.—"Die Lokal Anzeiger" de Berlín, anuncia que el Kaiser asistió a la iniciación de la ofensiva alemana, desde un puesto de observación avanzado, al noroeste de Reims, con su corresponsal favorito de guerra, Karl Rosner.

LA OFENSIVA FRANCESA CONTINUA PROGRESANDO

LONDRES 18. — Las últimas informaciones que se han recibido anuncian que el ataque francés comenzó hoy en la madrugada en la región comprendida entre Chateau Thierry y Soissons y continúa progresando en considerable escala.

Las noticias llegadas hoy en la tarde anuncian que los alemanes no han intentado nuevos ataques al oriente de Reims. Los franceses han recuperado muchos de los puntos perdidos, reconquistando Montvoisin, Chene la Reine y las alturas situadas al occidente de estas aldeas.

Se informa también que los alemanes han efectuado leyes progresos al norte de Saint Agnan, pero que su avance se efectúa con lentitud. La distancia máxima que han conseguido penetrar los alemanes, desde que emprendieron el ataque, es de seis millas.

LAS TROPAS ITALIANAS RECUPERAN CLARIZET

LONDRES 18. — Al norte del Marne, las tropas italianas, mediante un contrataque, reconquistaron la aldea de Clarizet.

LOS ALIADOS CONTRATACAN CON BUEN EXITO

CUARTEL GENERAL FRANCES 18. — Las últimas informaciones de la línea de fuego anuncian que los aliados, mediante un contrataque emprendido a las 3 P. M., efectuaron importantes progresos.

SE LIQUIDAN
Todas las mercaderías de la
Casa de Encajes
"EL ENCAJE ITALIANO"
por tener que entregar el local que ocupa en
ESTADO 286
JOSE MARCOS V.
20-h

La contra ofensiva aliada

Todos los objetivos conquistados.— Parte del general Pershing al Ministro de la guerra

WASHINGTON 18.— El Secretario de Guerra, Mr. Baker, anuncia que ha recibido del generalísimo norteamericano Pershing un despacho en que le confirma que los aliados han abierto un vasto movimiento contra-ofensivo, en que los norteamericanos han tomado importante participación, y que, en unión de los franceses, las tropas de su mando han ganado todos los objetivos asignados al ataque.

Según agrega, el botín tomado en la victoria no ha sido apreciado exactamente aún, pero es evidente que el número de prisioneros llega a varios miles y que se han quitado al enemigo numerosos cañones y una gran cantidad de toda especie de material bélico.

LOS TANQUES EN LA OFENSIVA FRANCO-AMERICANA

CUARTEL GENERAL NORTEAMERICANO EN FRANCIA, 18.— Un gran número de tanques participaron en el ataque de la infantería americana, avanzando delante de ella bajo la protección del fuego de barrida.

Se han tomado muchos cañones y ametralladoras y un gran número de prisioneros. También es considerable la cantidad de material de guerra y equipo quitado a los alemanes.

En muchos puntos, los alemanes hicieron solo débil resistencia; pero en otros sitios se luchó con gran encarnizamiento.

EL AVANCE NORTEAMERICANO

Festejos en Nueva York

NUEVA YORK 18. — La campana del Palacio Municipal tocó durante quince minutos en celebración del victorioso avance de las tropas norteamericanas en Francia.

LOS FRANCESES ATACAN EN UN FRENTE DE 25 MILLAS

PARIS, 18.— Oficialmente se anuncia que las tropas francesas atacaron en un frente de 25 millas, avanzando en una profundidad de 2 millas. Los prisioneros tomados en el avance están llegando a las líneas de la retaguardia.

LAS TROPAS FRANCESAS DOMINAN IMPORTANTES CENTROS FERROVIARIOS ENEMIGOS

LONDRES, 18.— Desde el punto ha que han alcanzado los alemanes en su avance amenazan varios importantes centros ferroviarios alemanes, que se utilizan para enviar los alimentos necesarios a todas las tropas alemanas que se encuentran en el frente situado al occidente de Reims. La artillería aliada puede ahora bombardear fácilmente las diversas líneas férreas, convirtiéndose así casi en insostenible la vida para una importante sección del ejército enemigo.

Los críticos militares dan gran importancia a las líneas férreas laterales situadas alrededor de Soisson y dicen:

"Si el generalísimo Foch puede poner su artillería en buena posición y dejar esas vías férreas fuera de acción, hará impracticable todo movimiento de transporte de elementos para las tropas enemigas ubicadas en el sector desde Reims a Chateau Thierry.

LA MUERTE DE QUENTIN ROOSEVELT

El sentimiento británico

LONDRES, 18.— En todas partes se ha sentido profundamente la muerte del aviador norteamericano, Quentin Roosevelt.

"The Daily Graphic" dice a este respecto:

"Los países aliados y Gran Bretaña en particular sienten grandemente la muerte del hijo de Roosevelt, ocurrida mientras luchaba por la causa común. Esto constituye un lazo más entre ambos países que no podrá ser olvidado tan fácilmente".

El avance francés

Elogios al generalísimo Foch

LONDRES 18. — Una alta autoridad militar hizo la siguiente declaración:

"Hasta este momento, el generalísimo Foch ha estado preocupado de si todo marcha bien. Su espléndido y bien ejecutado contrataque hará que se paralice toda la ofensiva alemana emprendida en el sector de Reims y vendrá por consiguiente el inmediato fracaso de ella.

"Le Temps" dice:

"En el frente a cargo de las tropas del general Mangin se inició un ataque contra las posiciones enemigas en un frente de cerca de 21 millas. El enemigo fué completamente tomado de sorpresa. El ataque fué efectuado virtualmente sin el fuego preparatorio de artillería que se acostumbra. La artillería francesa, apoyada por un gran número de tanques, avanzó rápidamente bajo la protección de un fuego de barrida. El bosque de Villers Cotterets ha quedado prácticamente limpio de enemigos.

La batalla en el Marne

Nuevos progresos de los franceses

LONDRES, 18.— Según las últimas noticias recibidas, los franceses recuperaron enteramente el bosque de Rois y la aldea de Venteuil. De los otros frentes de batalla las noticias son buenas. Los alemanes no han progresado en parte alguna, y varios ataques que llevaron a efecto fueron quebrantados con fuertes pérdidas. Al oeste de Reims los franceses recuperaron una importante extensión de tierra riberana del Marne, que les da un punto de observación hacia el valle y desde el cual la artillería puede batir por el flanco una gran extensión de las líneas alemanas.

Desde el Cuartel General Norteamericano

CUARTEL GENERAL NORTEAMERICANO, 18.—Las tropas norteamericanas han llegado más allá de casi todos los objetivos que se habían fijado, incluso el camino de París a Soissons. Soissons se encuentra ahora dentro del alcance de los cañones norteamericanos. Todo el flanco izquierdo alemán está amenazado. El enemigo en consecuencia deberá retirarse desde el frente del Marne o arriesgarse en caso contrario, el ser cogido por los aliados. Esto significa la muerte de la ofensiva intentada recientemente.

Los objetivos finales en los sectores de Givry y Torcy han sido alcanzados después de cerca de dos horas de ruda lucha.

Las tropas norteamericanas en esta parte del frente se condujeron tan bien como aquellas que se encuentran más al norte y se apoderaron de cantidades de material de guerra, capturando además un crecido número de alemanes, los que continúan siendo enviados a las líneas de la retaguardia.

Las ciudades de Torcy, Givry y el bosque de Givry se encuentran en poder de las fuerzas de los Estados Unidos. Solamente en una de estas ciudades situada en la parte sur del frente, los franco-norteamericanos tomaron 18 cañones a los alemanes.

Las fuerzas contratacantes se encontraron con una porfiada resistencia de parte de los teutones en la región situada al occidente de Chaudun.

A una distancia de 4 y media millas al sur-oeste de Soissons, los franco norteamericanos luchan lado a lado y rehusan que se les retire. Los ametralladores norteamericanos se han movido hacia el enemigo, siendo seguido por el avance de la infantería.

La lucha continúa en esta región. Desde la tarde, parece haberse convertido en más intensa, especialmente con la llegada de reservas alemanas.

EL AVANCE DE LAS TROPAS NORTEAMERICANAS EN FRANCIA

NUEVA YORK, 18.—"The Evening Sun" publica la siguiente información:

"Las fuerzas norteamericanas, hasta las 5 P. M., habían avanzado más de cinco kilómetros y reconquistado las ciudades de Villers Heldon, Dommard, Courcsamps, Licyclignon, Monthiers, Torcy, Belleau, Vigrny, Saint Gengoulph, Hautevenes y otras pequeñas aldeas y granjas, como asimismo varias alturas y bosques.

PESAME DE LLOYD GEORGE A MR. ROOSEVELT

LONDRES, 18.— Llayd George envió un cablegrama de simpatía y condolencia a Thedore Roosevelt, con motivo de la muerte de su hijo menor en el campo de batalla.

El contraataque aliado

ENTRE SOISSON Y CHETEAU THIERRY

LONDRES, 18. — La Agencia Reuter ha sido informada de que el contrataque emprendido por los franceses comenzó a las 4.30 de la mañana, sin ninguna preparación por la artillería, en un frente de 27 millas. Los informes recibidos en un principio demuestran que en el ala izquierna los franceses se apoderaron de las alturas que dominan la ciudad de Fontenoy y que llegaron hasta Mont de París, a menos de una milla de Soissons; los franceses, prosiguiendo su avance, llegaron sobre la orilla del río Oise, cerca de Soissons, sobre un frente de cinco millas hasta Bresancy.

Este ha sido el avance máximo, o sea de 8 millas.

La Agencia Reuter ha sido informada igualmente de que el cuerpo que ejecutó esta operación ha hecho 4,000 prisioneros, y se ha apoderado de 30 cañones y de una gran cantidad de material de guerra.

Más al sur una división norteamericana se apoderó de Vierzy y avanzó tres millas más allá de esta posición.

Más al sur los alemanes contraatacaron sobre las alturas que dominan el valle de Ourcq, en donde la situación por el momento se mantiene indecisa.

Aún, más al sur, los franceses alcanzaron las proximidades de Chouy, Neuly Saint-Front y Belleau.

Al este de Reims las tropas aliades reconquistaron Prunay.

Un ataque francés dió mucho mejores resultados que toda la ofensiva alemana en todo el frente; las tropas francesas en menos de 6 horas alcanzaron el doble de las distancias que alcanzaron los alemanes en tres días de ofensiva. Los franceses ocuparon las posiciones, amenazan seriamente las vías férreas, las comunicaciones.

En la saliente de Soissons-Reims, al sur del Marne, los franceses perdieron un poco de terreno en el curso de los combates locales. Más al este los aliados reconquistaron algún terreno, especialmente al oeste de Masigges.

La guerra austro-italiana

COMUNICADO ITALIANO

ROMA 18. (Oficial). — En todo el frente de batalla se ha librado una lucha moderada de las artillerías. Nuestros destacamentos exploradores han desarrollado igualmente alguna actividad.

Anoche nuestras escuadrillas aéreas, y esta mañana, numerosas formaciones de aeroplanos, bombardearon los establecimientos militares de Pola y lanzaron cerca de 8,000 toneladas de explosivos.

Otras acciones de bombardeo de menos importancia hemos efectuado durante la noche contra las posiciones enemigas situadas detrás de las líneas de batalla.

Tres aviones enemigos han sido derribados.

LA MORAL DE LAS TROPAS ALIADAS

Declaraciones del Ministro del Tesoro de Italia

PARIS, 18. — El Ministro del Tesoro italiano, señor Nitti, llegado recientemente a esta capital, declaró a un redactor de "Le Journal" que la unión de los aliados es una de las esperanzas más grandes que animaban a los italianos, los cuales estaban listos para soportar todas las pruebas que se les presenten, pues el peligro de los austriacos hizo que todos los italianos, de todos los partidos políticos, se unieran en torno de la bandera patria.

"La moral del ejército y del pueblo italiano están muy en alto; Italia se encuentra en pie sin desmayar y permanecerá así hasta la victoria final".

La guerra germano-americana

LA FABRICACION DE FUSILES EN LOS ESTADOS UNIDOS

WASHINGTON, 18. — El Departamento de Artillería ha informado recientemente que desde la declaración de guerra se han fabricado en el país 1.568,661 fusiles. Fuera de esta cantidad es menester tomar en cuenta 600,000 fusiles que había en existencia antes de que Norte-América entrara en la guerra. Tomando en cuenta lo necesario para un año, el Departamento de Armamento tiene una existencia de fusiles suficiente para un ejército de 2.000,000 de hombres.

Según el mismo departamento, desde principios del pasado mes de Junio, se consiguió que la producción diaria de fusiles fuera de 7,941, y esto se ha conseguido a pesar de que tres. de las ocho fábricas de fusiles no están en actividad aún.

Muchas de las fábricas que en

80,000
ARGENTINOS
es el premio mayor de la LOTERIA NACIONAL ARGENTINA (la más equitativa del mundo) en los próximos sorteos que se verificarán los días
24 Y 31 DE JULIO DE 1918
Un billete ENTERO: a $ 19 argentinos, 30 chilenos o 42 francos.
Cada QUINTO: a $ 5 argentinos, 8 chilenos u 11 francos.
En estos precios están incluídos todos los gastos, y a cada comprador envío gratis y por certificado la LISTA OFICIAL de los 5,400 números premiados. Las remesas en pago de los billetes pedidos, pueden hacerse: por giro postal en FRANCOS; por letra bancaria en ARGENTINOS; enviando el dinero efectivo en billetes CHILENOS en carta certificada y lacrada; o tomando un giro (POSTAL o TELEGRAFICO) pagadero en PESOS CHILENOS, sin comisión ni recargo alguno en la
Casa E. TURRI, Santiago
Pasaje Balmaceda N.o 10. - Calle Huérfanos, frente a Gath y Cha---
Casilla Correo: 3217. - Dirección telegráfica: "TURRI"
E. TURRI
BUENOS AIRES. — GALERIA GÜEMES
¡La Casa Turri paga cualquier premio!

LA BATALLA ENTRE EL AISNE Y EL MARNE

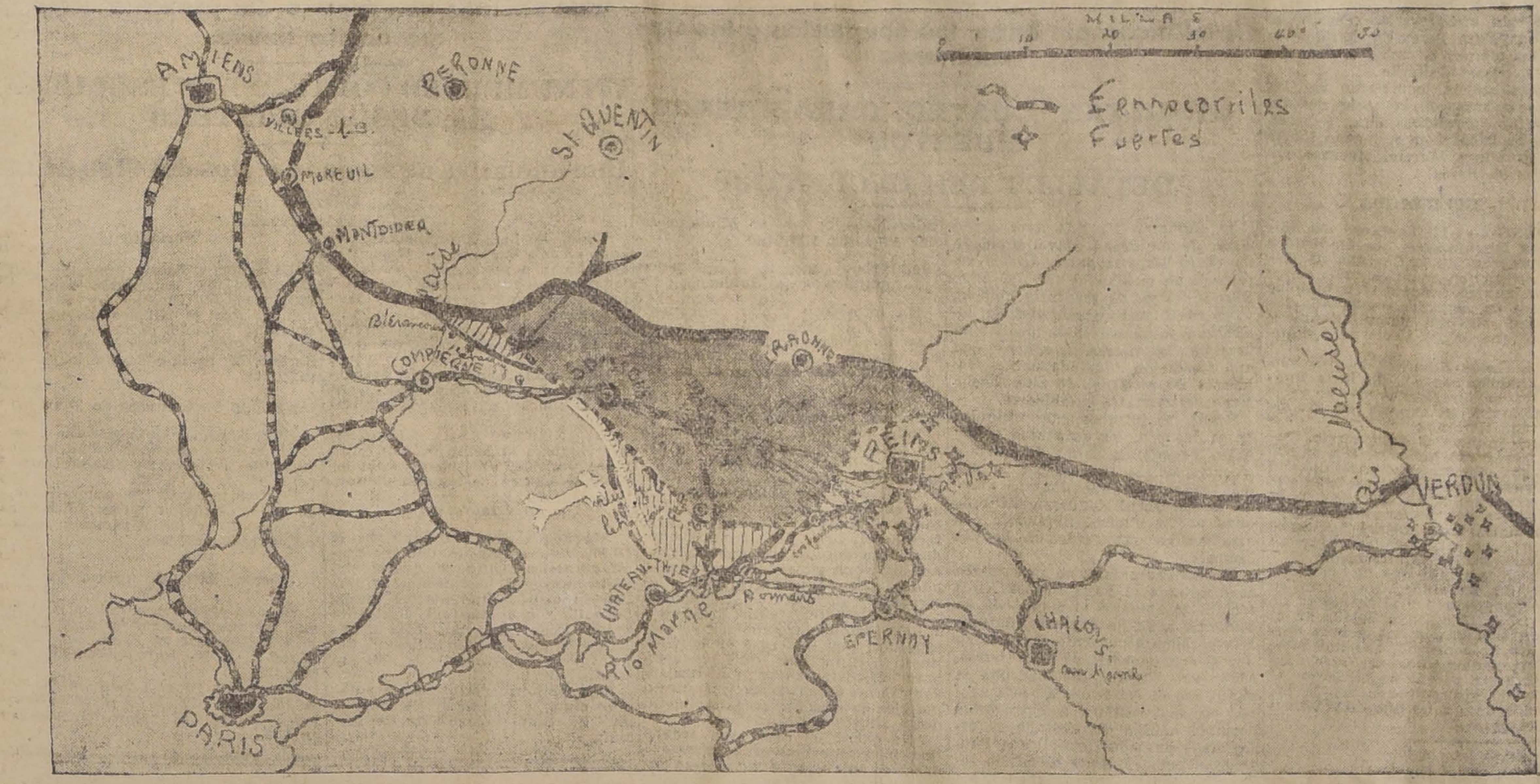

En el presente croquis obsérvase el desarrollo de las actuales operaciones en Francia.

La parte obscurecida indica los terrenos que ganaron los alemanes en la primera arremetida de su ofensiva contra el Aisne y el Marne; y la cubierta de líneas verticales señala los progresos que hicieron en seguida, llegando a la ribera septentrional del Marne.

Indicamos con una línea y flechas blancas el punto en que los franceses, en unión con los norteamericanos, emprendieron ayer un vasto movimiento ofensivo que, al decir de los más recientes despachos, ha sido coronado por un espléndido éxito

un principio habían comenzado a construir fusiles han sido dedicadas en la actualidad a la producción de ametralladoras y pistolas automáticas. 90,000 personas se encuentran trabajando ahora en la construcción de fusiles.

LA FALSIFICACION ALEMANA DE MARCAS NORTEAMERICANAS

WASHINGTON, 18. — En muchas partes las mercaderías alemanas son vendidas a los compradores neutrales falsificándolas con marcas de fábrica norteamericana, y esto no es un hecho aislado sino que forma parte de un sistema organizado apoyado por los gobiernos de los Imperios Centrales, o por lo menos por Alemania.

Esta falsificación en grande escala ha adquirido particular desarrollo en los países de la América Latina.

LA INDUSTRIA DEL ACERO EN LOS ESTADOS UNIDOS

WASHINGTON 18. — Se estima que la cantidad de acero que el Gobierno de los Estados Unidos y las naciones aliadas necesitarán hasta fines del presente año, alcanzará a la cifra de 21 millones de toneladas.

Esta será, en consecuencia, la mayor producción de que haya recuerdo en la industria del acero. En el mismo período del año pasado se elaboraron en los Estados Unidos, contratos solamente por 16.600.000 toneladas de acero.

El Departamento de Industrias de la Guerra, considerando que es necesario hacer uso de todos los medios posibles para aumentar la capacidad de las fábricas y hacer frente a la situación, anuncia que todas las industrias no utilizables para fines guerreros y que consuman acero, estarán obligadas a suministrar un inventario de todos sus stocks de acero al Gobierno.

El Gobierno se encuentra dispuesto, si las circunstancias lo exigen, a hacerse cargo de todo el excedente.

La América Latina ante la guerra

MINISTRO JAPONES EN EL BRASIL

TOKIO, 18.—El señor Hori Guchi ha sido nombrado Ministro Plenipotenciario en el Brasil.

La situación en Rusia

AEROPLANOS CAIDOS SOBRE EL FRENTE NORTEAMERICANO

CUARTEL GENERAL NORTEAMERICANO EN FRANCIA, 18. —Los observadores franceses anuncian que trece aeroplanos enemigos han caído en la región defendida por los americanos durante los combates librados entre las escuadrillas de patrulla en la jornada del Martes.

Los americanos están ciertos de haber derribado por lo menos 8, o probablemente 9.

EL COLERA EN RUSIA

COPENHAGUE 18. — Los últimos viajeros llegados de Rusia informan que el cólera ha hecho en el país progresos bastantes alarmantes; los diarios de Petrograd anuncian que se han presentado más de 500 casos en la ciudad.

LA SEGURIDAD DE LA EMBAJADA ALEMANA EN MOSCOU

LONDRES, 18.—Se ha recibido un despacho inalámbrico oficial de Moscou, que dice:

''El Gobierno ruso rechazó la solicitud de Alemania sobre el envío de un batallón para custodiar la Embajada alemana en Moscou''.

LAS OPERACIONES DE LOS TCHECOS-ESLOVACOS

PEKIN, 18.— Según un telegragrama llegado a Orga, procedente de Omsk, los maximalistas se habrían fugado de Moscou; los tcheco-eslovacos ocuparon la ciudad de Irkoutsk el Sábado; los generales Kolocyak y Semenoff, que conducen la ofensiva, derrotaron a los maximalistas en Nare Deauria.

EL COLERA ASIATICO EN RUSIA Y SUECIA

COPENHAGUE, 18.— Una información llegada de Estocolmo dice:

''Extrabladett'' anuncia que 8 personas de Estocolmo han sido atadas de cólera asiático. La enfermedad se extiende rápidamente, dice el mismo diario, en Petrograd, haciendo diariamente 250 víctimas.''

LA INTERVENCION DEL JAPON EN LA SIBERIA

LONDRES 18. — "The Times" ha recibido de Tokio la siguiente información:

"La reunión a que había sido citado el Consejo de Estado para aprobar la decisión tomada por el Gobierno, ha sido postergada, debido a la oposición de los miembros del Consejo, señores Takino y Hara. Se informa que él primero de ellos representa las ideas del partido encabezado por Sakuma, partidario de mantener la actual situación, la que aún no es lo suficientemente crítica para hacer necesaria la acción del Japón en la Siberia. La nueva reunión del Consejo ha sido fijada para el Martes.

LA INTERVENCION DEL JAPON EN LA SIBERIA

Reunión del Consejo de los Ancianos

TOKIO 18. — El Consejo de los Ancianos ha sido llamado a fin de oír el informe del Gobierno relativo al despacho de tropas a la Siberia. Se asegura que no se llegó a ninguna decisión formal en este sentido. Se cree que todos los miembros del Consejo apoyan al Gobierno.

En los círculos gubernativos se ha declarado que el Japón se encuentra listo para entrar en acción, pero se cree generalmente que no se aceptará limitación alguna para las operaciones que ordene el Gobierno.

ACTIVIDAD DE LA AVIACION BRITANICA

LONDRES, 18.—(Oficial). Nuestras fuerzas aéreas independientes bombardearon durante la noche del 16 del corriente las usinas de Hagedingen y Burbach. Se pudieron constatar buenos resultados y se infligieron al enemigo daños considerables.

Igualmente fué bombardeado con éxito un aeródromo enemigo. Todas las máquinas que participaron en el raid regresaron indemnes.

La guerra en el Mar

COMUNICADO BRITANICO

LONDRES, 18. (Oficial).—En el curso del 17 de Junio al 17 de Julio nuestras formaciones aéreas, agregadas a la escuadra, han bombardeado en varias ocasiones los contratorpederos enemigos a lo largo de la costa de Flandes y han hecho varios blancos directos sobre los navíos alemanes. Los aviones han atacado igualmente a los contratorpederos enemigos por medio de sus ametralladoras y han entorpecido enormemente al enemigo en sus faenas de salvar los restos del contratorpedero hundido por los aviones ingleses.

La situación de la raza alemana

EN AUSTRIA

Declaraciones de von Seydler en el Reichsrath

AMSTERDAM, 18.— El premier von Seydler, en el discurso que pronunció hace dos años en el Reichsrath, hizo, entre otras, las siguientes declaraciones:

"Esta guerra mundial nos ha servido para estrechar los lazos de comunidad existentes entre Alemania y nuestro país y para robustecer especialmente en el futuro la antigua y bien probada alianza que nos liga a el Imperio Germánico. Esto constituye tanto para nosotros como para nuestros aliados la mejor garantía de que nos mantendremos siempre en un sitio preponderante entre los estados del mundo y estaremos entonces en situación de asegurar a nuestros pueblos las condiciones necesarias para un desarrollo libre de toda traba; esto, por supuesto, quedará muy lejos de constituir una amenaza para los otros estados, y por el contrario servirá para probar nuestras disposiciones pacifistas, contribuyendo así a reconciliar al mundo.

Von Seydler pronunció el anterior discurso con ocasión de la apertura de la Cámara Baja que había estado clausurada cerca de cuatro meses. Las galerías del Parlamento se encontraban repletas.

El presidente del Reichstath, Gross, al dar la bienvenida a los miembros del Parlamento, expresó su sentimiento por el tiempo que habían estado interrumpidas las actividades de la Cámara, declarando que esperaba que la presente sesión sirviera de iniciativa para restablecer la situación constitucional.

En seguida y en primera lectura los dos tercios de la mayoría resolvieron aprobar el presupuesto provisional. También se declaró la urgencia en la discusión de los problemas internos y extranjeros, como asimismo de la situación alimenticia de Austria-Hungría.

En seguida von Seydler, retirando la oposición del gobierno a la intervención de los clubs tchecos, para que colaboraran en la revisión de la Constitución, dijo:

"Si el Gobierno no desea exponerse así mismo a que se le reproche por su pasividad política, deberá llevar a efecto el programa que concede la autonomía nacional y decretar la división de la Bohemia en distritos. Von Seydler en seguida se extiende largamente sobre este punto y negó, además, que esto se debiera a imposiciones alemanas. Esta medida no se debe a imposición alguna extraña, dice von Seydler, sino que al interés del Austria a protejer los intereses de la raza alemana y espaldear a una raza que se encuentra diseminada en este multiforme estado. Y la política austriaca será siempre orientada en este mismo sentido. Para los partidos que se encuentran alejados de las luchas políticas debe entenderso que siempre les está abierta la puerta junto con una inscripción de bienvenida siempre que ellos sean leales a la dinastía y al estado".

Al declarar en seguida que el Gobierno no sentía animosidad alguna contra las demás razas, dijo:

"Todo lo que han pedido los austro-alemanes ha sido el que se les permita vivir y desarrollarse pacíficamente. El Gobierno, en consecuencia, trata de hacer plena justicia escuchando las solicitudes de las diferentes razas de la Galicia".

La situación interna de los Imperios Centrales

EL CORREO AEREO BUDA-PEST-VIENA

Trágico accidente

AMSTERDAM, 18, — Se anuncia que un biplano que hacía el servicio de correo aéreo entre Budapest y Viena, cayó durante un viaje desde dos mil pies de altura, y que sus dos tripulantes perecieron en el accidente,

El escándalo Bolo Bajá

EL PROCESO CONTRA MALVY

Queda entregado a la Alta Corte

PARIS, 18.— En la sesión que celebró hoy el Senado, las acusaciones contra M. Malvy han sido detalladas en el informe de M. Peret, el que en su conclusión no llega a decisión alguna, dejando el asunto entregado al conocimiento de la Alta Corte.

Los senadores que pueden ser nombrados miembros de la Corte alcanzan a 189. El Senado decidió que aquellos que no se encontraran presentes en la apertura del proceso podían ocupar luego su asiento como jueces.

La guerra en Asia y Africa

FRACASO BRITANICO EN LA PALESTINA

Comunicado turco llegado a Amsterdam

AMSTERDAM, 18. — Ha llegado a esta capital el siguiente despacho oficial turco referente a las operaciones de Palestina el 13 y el 14 de Julio:

"Al este del Jordán, un asalto de las tropas turcas provocó una reacción británica, apoyada por una división de caballería y tanques, que en mayoría fueron aniquilados por nuestro fuego. Sólo unos cuantos soldados escaparon a la mortandad".

ATAQUE FRUSTRADO DE LOS TURCOS EN LA PALESTINA

Información de la Agencia Reuter

LONDRES, 18. — La Agencia Reuter ha recibido de su corresponsal en el frente de la Palestina un despacho que dice:

"En las primeras horas de la madrugada del Lunes, los turcos emprendieron un ataque que les costó gravísimas pérdidas y en el cual no ganaron una sola pulgada de terreno. Además dejaron 600 prisioneros en nuestro poder, de los cuales más de la mitad son alemanes".

La cooperación de los surafricanos

A GRAN BRETAÑA

Discurso de Mr. Asquith

LONDRES, 18.— En el lunch ofrecido hoy en la Cámara de los Comunes al Ministro Sur-Africano de Ferrocarriles y Puertos, Mr. Asquith en el curso de una peroración, hizo las siguientes declaraciones:

"No ha habido ningún rasgo satisfactorio más notable en esta guerra, que el modo como los grandes dominios de la corona han unido su bandera y su tenacidad magnífica a la causa que han sostenido los aliados.

"La campaña en el sur-oeste del Africa, ha sido llevada a buen fin solamente por los recursos sur-africanos de la Rhoedesia, sin ayuda del Reino Unido, y el honor del éxito en el Africa del Sur corresponde a las fuerzas sur-africanas bajo el mando del general Smuts.

"Además de esto, Sur-Africa envió al extranjero, a diversos teatros de la guerra, más de 60,000 hombres:

"Es necesario recordar que estos hombres eran no hace mucho nuestros enemigos; es imposible hallar algo más espléndido, que esta justificación dada por el Imperio Británico a estos principios fundamentales de libertad y de gobierno propio, que con el apoyo de nuestros grandes aliados democráticos nos esforzaremos por hacer triunfar en todo el universo".

COMUNICADO BRITANICO

LONDRES, 18. (Oficial).—En el frente de las operaciones de la Palestina, el enemigo no ha desplegado ninguna nueva actividad, desde el fracaso sufrido el 14 de Julio, ocasión en que le fueron infligidas pérdidas muy severas. 120 muertos alemanes quedaron en el terreno frente a una sola de nuestras brigadas.

Nuestros aviones han ejecutado algunas operaciones de bombardeo coronadas por el éxito durante las jornadas del 15 y del 17 de Julio.

LA INFLUENZA EN HOLANDA

LONDRES, 18.—Una información llegada de Amsterdam anuncia que cerca de 2,000 obreros holandeses han sido atacados de influenza española.

Economía y finanzas en la guerra

EL 8.o EMPRESTITO AUSTRIACO

LONDRES, 18.—Informan desde Viena que las subscripciones al octavo empréstito de guerra austriaco ascienden hasta la fecha a 5,763 millones de coronas.

LA CORRESPONDENCIA CON LAS FIRMAS COMERCIALES ENEMIGAS

Prevención del Departamento de Censura de los Estados Unidos

WASHINGTON 18.— Se ha prevenido a todas las firmas comerciales de los Estados Unidos que deben borrar de sus listas de correspondencia, los nombres puestos en la lista de comerciantes enemigos. Esta lista ha sido proporcionada por la Oficina de Correos, a pedido del Departamento de Censura.

Las cosechas británicas

EN EL PRESENTE AÑO

Declaración del Ministro de Agricultura

LONDRES, 18.—En la sesión celebrada hoy día por la Cámara de los Comunes el Ministro de Agricultura al referirse a las cosechas británicas hizo las siguientes declaraciones:

"En lugar de una disminución considerable experimentada en 1916, la superficie cultivable ha sido aumentada en cerca de dos millones de acres. El aumento de superficie cultivable para trigo ha aumentado en 142,000 acres de terreno, para cebada 75,000 acres, para avena 158,000 acres, para forrajes 735,000 acres. La superficie plantada de papas ha sido igualmente aumentada en una cantidad de 217,000 acres o sea en un 50 por ciento de su máximo anterior.

"Si la cosecha es de un valor mediano entre los aliados, la alimentación será francamente mejor a la de 1917 y de 1916, y por consiguiente no estamos en condiciones de hacer venir más artículos alimenticios de América. Esto significará para la marina mercante un gran alivio desde el punto de vista del tonelaje empleado".

Las discusiones sobre paz

LA OCUPACION DE BELGICA POR LOS ALEMANES

Declaraciones del partido de von Tirpitz

AMSTERDADM, 18. — Mientras los diarios rehusan dar una interpretación a las declaraciones recientes hechas por von Hertling, sobre la ocupación alemana de Bélgica, el partido patriótico de Von Tirpitz, ha publicado la siguiente declaración:

''En lo que nos concierne a Bélgica, este país está garantido para salvaguardiar una paz duradera y debemos reforzar la situación de Alemania en Bélgica, para impedir la explotación anglo-americana, la tiranía inglesa y el afrancesamiento de Flandes y de sus industrias. Queremos una Flandes libre, como garantías reales de las necesidades vitales del pueblo alemán.''

Lotería Nacional Argentina

SORTEOS DE $ 80,000 ARGENTINOS

Haga sus pedidos de billetes de la Lotería Nacional Argentina a la Casa Chilena LEONIDAS ROJAS, con la seguridad de que sus órdenes serán atendidas a vuelta de Correo.

El día 24 de Julio, sorteo de 80,000 nacionales. El billete entero vale: $ 19 argentinos, o $ 32 chilenos o 42 francos, por giro postal. Un quinto: $ 5 argentinos, o $ 9 chilenos u 11 francos.

El día 31 de Julio, sorteo de 80,000 nacionales. El billete entero vale: $ 19 argentinos, o $ 32 chilenos o 42 francos, por giro postal. Un quinto, $ 5 argentinos, o 9 chilenos u 11 francos.

De todas las jugadas de esta Casa despacha desde un décimo o un quinto.

A cada comprador se le envía la lista oficial con el detalle de los 5,400 premios que se reparten en cada sorteo.

Ordenes por carta certificada y giros a

LEONIDAS ROJAS

CORRIENTES 435. — CASILLA 1047. — BUENOS AIRES

5234-14-A

Cobranzas Judiciales y Extrajudiciales

Una firma del norte necesita encargar a una "oficina de cobranzas", responsable y acreditada, del cobro de varias facturas a personas residentes en Santiago.

Dirigirse dando datos y referencias, a

CASILLA 3255

20-g

MEMORANDUM

TURNO METDICO DESDE EL 14 AL 21 DE JULIO DE 1918

Servicio médico nocturno permanente

San Francisco 85.
Hospital de San Vicente de Paul.

Boticas de turno permanente

Botica Alemana, Catedral 1990. Hasta las 12 de la noche.
Farmacia Moderna, San Diego 255. Hasta las 12 P. M.
Botica Española, Ahumada 318. Hasta las 12 P. M.

Boticas de turno semanal

1.a Comisaría, Botica La Humanitaria, Ahumada 268.
2.a Comisaría, Botica Rubio, Lira 703.
4.a Comisaría, Botica La Estrella, Nataniel 1001.
5.a Comisaría, Botica Chile, Delicias 2093.
10.a Comisaría, Botica Chilena, Independencia 586.
11.a Comisaría, Botica Unión, Delicias 3998.

Practicantes de cirugía menor

Eleodoro Aguilera, Independencia 1386; Camilo Ortiz, Escanilla 876; Pedro A. Silva, San Antonio 532; B. Jofré, Bascuñán Guerrero 544; Antonio Toro G., Domeyko 278; Geremías Aguilera, Girardi 55.

Enfermeras

Laura Araos, Delicias 24; Laura Lagos, Alonso Ovalle 1369; Urzula Tapia, Avenida del Rosario 1137; Matilde Viveros, Baquedano 854; Brígida Farías, Rosas 1819; Belarmina Mena, López 681; María S. Briones v. de M., Lord Cochrane 643; Rosa Sánchez B., Arturo Prat 515; Magdalena Uribe Uribe, Lord Cochrane 456; Natalia Ferrux L., Brasil 692; Encarnación Pinto, Andrés Bello 273; María E. Espinosa M., Santa Rosa 368; Rosario Alvarez, Camilo Henríquez 857; Demofila Berríos I., Nataniel 1273.

Matronas

Sabina Rojas v. de Leiva, Olivos 1177; Josefina Florax, San Isidro 530; Beatriz Albornoz, Maruri 482; Filomena Reyes, Lord Cochrane 1558; Laura Carreño, Brasil 506; Amalia de la Fuente, Bezanilla 1333; Juana Rubio Toesca 2158; Julia Cataldo, Gorbea 2536; María Perrín de T., Molina 148; Ana Ramírez, Sofía Concha 22; Trinidad Rodríguez, Maruri 273; Amelia Matus Fuentes, San Francisco 1438; Celia Jiménez M., Rosas 2370; Eduvigis Valdés A., Maruri 789; Elvira Delgado O., Almirante Barroso 753; Rita Pérez v. de Alvarez, Gálvez 727; Angela González M., Victoria 853; Liduvina Palma de Osses, Herrera 542; Carmela Meneses R., Huemul 2110; Ana Salcedo V., Serrano 620; Laura Ortiz A., San Francisco 1657; Zoila Rosa Vidal, Nataniel 974; María Korner, Grajales 1155; Celia Larraín del P., Jofré 479.

Dispensario Municipal de Ojos

21 de Mayo 532. Atendido por el Dr. García C. Funciona los Martes, Jueves y Sábados, de 4 a 5 P. M.

Servicio municipal de vacuna

Oficina médicos de ciudad.— Atendido por el Vacunador don Guillermo Saavedra, diariamente de 1 1|2 a 3 1|2, excepto los Sábados, de 9 a 12 M.— Atiende también llamados particulares.

Asistencia médica gratuita (partos y niños) del profesor Dr. Rodríguez Barros. Merced 334

Se atiende diariamente, desde las 2 1|2 P. M., a embarazadas, Lunes, Miércoles y Viernes; a niños menores de dos años, proporcionando alimentos y medicinas, Martes, Jueves y Sábados, y a toda hora se dan tarjetas para asistencia a domicilio de las matronas.

Consultorio gratuito para niños menores de cinco años

Asistido por el médico de ciudad doctor Barros Ovalle, Martes y Viernes, de 8 a 9 A. M., Santo Domingo 1243.

Dispensarios sanitarios municipales

Dirigidos por el Dr. Mateo Concha. Funcionan los días Lunes, Miércoles y Vierles, en A. Barroso 820 y Martes, Jueves y Sábado, en Gálvez N.o 157, de 8 1|2 a 10 P. M.

Turno judicial

Juez del Crimen de Turno, el del 1er. Juzgado, don Andrés Villagra, Avenida Pedro de Valdivia 2203.

Promotor Fiscal, don Julio Plaza F., Santo Domingo 1862.

Médicos de ciudad

Don Francisco Landa Z., Rosas 1050.
Don Pedro N. Barros Ovalle, Santo Domingo 1243.

Médicos legistas

Don Sabino Muñoz Labbé, Lira 78.
Don Luis Quintero Encina, Carmen 79.
Don Germán Greve, Agustinas 1954.
Don Rafael Toro Amor, Amunátegui 143.

Informaciones generales

SE RECHAZA EL SUFRAGIO FEMENINO EN HUNGRIA

BUDAPEST 18. — La Cámara, en su última sesión, rechazó el proyecto presentado por el Gobierno sobre la introducción del sufragio femenino.

PORTUGAL

LISBOA, 18.— **Reorganización de los servicios postales.**— El Diario Oficial de Lisboa publica los decretos que reorganizan los servicios postales, telegráficos y telefónicos, que fiscaliza la industria eléctrica, que reglamenta la enseñanza normal, que modifica los artículos de ley sobre acusación civil y las disposiciones sobre el registro de propiedades y confirma la jurisprudencia del Tribunal Supremo, modificando las atribuciones de los censores.

ESPANA

MADRID, 18.—**La labor de los Ministros.** — Antes de la clausura de las Cortes los Ministros de Estado leerán varios proyectos de urgente aprobación.

Durante las vacaciones los Ministros de Estado se ocuparán del estudio de los presupuestos.

La reapertura de las Cámaras en Octubre.—En los círculos políticos se ha declarado que el Ministerio se presentará en el mes de Octubre a las Cámaras sin ninguna renovación en las carteras.

MADRID 18. — **La clausura de las Cortes.** — El Gobierno recibió el decreto firmado por el Rey sobre la clausura del Parlamento. El Gobierno dará lectura a este decreto, cuando lo crea conveniente.

Los diputados Royo y el presidente de la Cámara, señor Villanueva, han desistido de sostener su petición de quorum, para evitar un conflicto con el Gobierno en el momento de la clausura de las Cámaras.

El conflicto obrero de Bilbao. — Informaciones llegadas de Bilbao anuncian que el conflicto de los obreros metalúrgicos se ha agravado en una forma alarmante; el sindicato minero solicita igualmente mejoras en los salarios y amenaza con declararse en huelga en caso que sus peticiones no sean atendidas.

ARGENTINA

BUENOS AIRES, 18.— **La solución de la crisis ministerial.**—Los diarios comentan la solución dada a la crisis ministerial. Se cree que el Gabinete no quedará consolidado, y que si no ha llegado hoy a una crisis general, se debe en gran parte a razones de orden político. Se considera que la crisis ha quedado solamente postergada.

Presentación de un escrito al Ministerio.— Los Gerentes de los frigoríficos expresarán por escrito al Ministro de Agricultura las razones que inducen a las empresas a no abonar precios más elevados que los actuales al ganado que compran, y expondrán los medios que, a su juicio, estimularían el alza. Entre las causas figuran el hecho que la oferta de ganado excede a la demanda, la escasez de bodegas y la circunstancia que la demanda de carnes en conserva es superior a la de carnes congeladas.

Buques de cemento armado.— Los talleres de Riachuelo, de propiedad del Estado, han iniciado, por vía de ensayo, la construcción de buques de cemento armado. Próximamente se efectuará la botadura de una chata de 618 toneladas. En caso de que ella resultare apropiada para el transporte de leña, se iniciará la construcción simultánea de otras cuatro con el objeto de mejorar la situación creada por la crisis del tonelaje.

BUENOS AIRES 18. — **Encargado del Consulado de Francia.**— El Ministerio de Relaciones Exteriores ha reconocido como Encargado del Consulado de Francia en Buenos Aires al actual Cónsul en Rosario, don Enrique Hoff.

BUENOS AIRES, 18. — **Regreso Venta de naves.**— Los armadores Gotusso y Compañía vendieron a la firma Miguel Estrada tres lanchas y un remolcador que hacen un total de 3,250 toneladas, en un precio de 670 mil pesos.

Renuncia del Cónsul en París.— Ha sido firmado el decreto que acepta la renuncia del general Francisco Reynolds, Cónsul en París.

Otro decreto nombra Vice-cónsul en Marsella a don Guillermo Llosa.

La situación en Santa Cruz.— En el Consejo de Gabinete se acordó que el Ministerio del Interior y de Guerra adoptara toda clase de medidas para garantizar la seguridad de las poblaciones amenazadas por una numerosa cuadrilla de bandoleros, que tienen alarmadas a las poblaciones del territorio de Santa Cruz.

La salud de Guido Spano.—El médico de cabecera del poeta Guido Spano ha expresado que la enfermedad del poeta es un caso muy raro, pues mientras el espíritu se conserva inalterable el cuerpo está completamente desplomado.

BUENOS AIRES. 18.—**Reconocimiento de cónsules.**—La Cancillería ha reconocido como Encargado del Consulado de Francia en Buenos Aires al actual Cónsul en Rosario, don Enrique Hoff.

También ha reconocido como Encargado del Vice-Consulado de los Países Bajos en Mendoza a don Guillermo Klavesteyn.

La huelga obrera.—Continúa sin mayores alternativas la huelga que se ha hecho general a las 12 de la noche, y a la cual han adherido los gremios que enviaron representación al 5.o Congreso Obrero.

A pesar de considerarse fracasada, por la falta de adhesión de las Federaciones Regional y Obrera, compuesta de 185 organizaciones, hoy se plegaron al movimiento los obreros panaderos, aunque no en su totalidad, pues no todos los panaderos están afiliados al 5.o Congreso Obrero.

Los obreros marítimos acordaron permanecer a la expectativa por el momento. La huelga de los gremios zapateros continúa aún sin solución.

Rebajas de los fletes en los Ferrocarriles.—El Ministro de Agricultura ha invitado a los gerentes de los Ferrocarriles a una conferencia para conseguir de las empresas las rebajas de los fletes, especialmente en los relacionados con los artículos alimenticios.

88.o aniversario del Uruguay.—Los diarios saludan al Uruguay con ocasión del 88.o aniversario de su independencia.

BUENOS AIRES 18.—**El Ministro de Hacienda retira su renuncia.**—El Ministro de Hacienda señor Salaberry, después de conferenciar con el Presidente de la República, retiró la renuncia de su

Por conclusión de negocio

Vendo llaves de un gran almacén, en la calle Ahumada.

Dirigirse a

CASILLA 2531

5778-19-g

UN PARQUE POR $ 200

Con un presupuesto hasta de $ 200, el Criadero de Arboles de Santa Inés proporcionará a Ud. la planta necesaria a la formación de un lindo parquecito perfectamente combinado y compuesto de hermosos árboles y plantas ornamentales y florales. Envíe sus ideas y un pequeño cróquis del terreno al Administrador, Nos, o a su Agente General, señor Eladio Vicuña, Agustinas 1150. Casilla 1417. Santiago.

HENRY CLAY
PUROS DE FAMA MUNDIAL

cargo que había presentado anteayer.

Los demás ministros prometieron al señor Salaberry su cooperación a fin de preparar el presupuesto financiero. Los déficit del primer semestre han mermado en 44 millones.

Encallamiento del vapor "York Moor".— Se confirma que el buque encallado al oeste de la isla Lobos, es el barco inglés "York Moor" de 7.500 toneladas y que se dirigía a Inglaterra con un cargamento de cereales.

La situación de este barco, según las últimas informaciones, es muy peligrosa.

BRASIL

RIO DE JANEIRO 18. — **El viaje del Canciller uruguayo.** — Los diarios saludan cariñosamente al Uruguay con ocasión del paso del Ministro de Relaciones Exteriores del Uruguay, señor Brum, por Río de Janeiro.

Se sabe que el Canciller del Uruguay permanecerá en esta capital tres días y será considerado como un huésped oficial. Se alojará en el Palacio Guanabara.

El Sábado, el Ministro de Relaciones del Uruguay será recibido en audiencia especial por el Presidente de la República. El Canciller le ofrecerá un banquete en el Palacio Itamarati.

En los círculos gubernativos se asegura que el Ejecutivo aprovechará la presencia del Canciller uruguayo para finiquitar la condonación de la deuda del Uruguay y de la construcción de un gran puerto en el río Yaguarón, que uniría a los dos países.

Las nuevas cédulas de 10,000 reis. — Han comenzado a circular las nuevas cédulas de 10,000 reis, que ostentan en una de sus caras el retrato del ex-Presidente Campos Salles.

Extradición del banquero sueco Edward Borgstram. — El Supremo Tribunal de Justicia ha rechazado el pedido del Gobierno de Suecia para la extradición del banquero sueco de esa nacionalidad residente actualmente en Sao Paulo, Edward Borgstram, acusado criminalmente ante los Tribunales de su país. — (Agencia Americana).

URUGUAY

MONTEVIDEO 18. — **Match de football.** — Aprovechando el día festivo de mañana, los teams de football del Uruguay y de al Argentina disputarán en un match las medallas donadas por el Ministro de Instrucción.

Varadura de un vapor. — Un radiograma informa que el vapor inglés "York Moor" ha encallado al oeste de la isla Lobos, y que las bodegas se encuentran inundadas. La tripulación del barco, según este radiograma, ha procedido a tomar las medidas necesarias para asegurar la vida de los pasajeros y tripulantes.

Aprehensiones con motivo de un duelo. — La policía aprehendió a los tenientes de navío Arturo Juembeltz, Rodolfo Hernández y Ramiro Jouan, y al alférez Héctor Carrafí, debido a un duelo que tuvo éste último con el teniente Ugarteche. A última hora estos oficiales fueron puestos en libertad.

Fallecimiento. — Ha dejado de existir el Cónsul General de Suiza, don Julio Schuper, muy relacionado en esta capital e íntimamente ligado con el alto comercio. —(Agencia Americana).

MONTEVIDEO, 18. — **El match de football entre uruguayos y argentinos.**—El match de football entre los equipos uruguayos y argentino dió un empate de un goal por lado. Inmediatamente se comenzó a jugar un tiempo suplementario para definir la competencia.— (Agencia Americana).

VALPARAISO

El Ministro de Justicia. — Hoy es esperado en Valparaíso el señor Ministro de Justicia, don Pedro Aguirre Cerda.

Se esperan grandes beneficios de esta visita, pues el señor Ministro podrá imponerse de las grandes deficiencias de que adolece la instalación de la mayoría de las escuelas públicas y los establecimientos penales.

El camino plano a Viña del Mar. —La Municipalidad de Valparaíso ha designado una comisión compuesta de los señores segundo y tercer alcaldes, don Alejandro Larrañaga y don Carlos Rodríguez Alfaro, y del regidor don Tomás Eastman, para que en unión de los señores Aurelio Núñez y Francisco Garnham, designados por la Intendencia, hagan un estudio sobre el mejoramiento del camino plano.

Por otra parte, el señor Intendente de la provincia trata de conseguir que se destinen algunos fondos de la Reconstrucción para tal objeto.

Es de esperar que alguna vez se mejore este camino, que en la actualidad parece una vía de comunicación de una provincia china.

Compañía de Minas de Cobre de Gatico. — La producción en la semana, desde el 10 al 17 del presente, fué de 85,536 kilos.

Movimiento Marítimo. — Ayer entraron:

El vapor Eastern Wave de Port Towsend (Oregón), despachado por Duncan, Fox y Cía.

El vapor Gerda de Huasco, con surtido y consignado a los señores Wiegand y Cía.

El remolcador Atlas de Antofagasta, trayendo a remolque a la chata Izak, ambos consignados a la Compañía de Salitres de Antofagasta.

El vapor Perú de Coronel, con surtido y consignado a la Compañía Inglesa de Vapores.

Salieron ayer:

El vapor Limarí para Lota, directo y despachado por la Compañía Sud-Americana de Vapores.

El vapor Gerda para Huasco, directo y despachado por los señores Wiegand y Cía.

El vapor Cordillera para Coquimbo, directo y llevando a remolque a la chata Patria, ambos despachados por los señores Borquez, Blanco y Cía.

El remolcador Miraflores para Antofagasta, directo y llevando a remolque a la chata Iberia, ambos despachados por los señores Sanz y Cía.

La goleta Tucapel para Antofagasta e Iquique, despachada por el señor Aquiles G. Court.

Hoy salen:

El vapor Perú para Panamá y Colón, a las 3 P. M., despachado por la Compañía Inglesa de Vapores.

El vapor Elena para Caldera e intermedios, y despachada por los señores Geo C. Kenrick y Cía.

La goleta Gaviota para Juan Fernández, y despachada por los señores Recart y Doniez.

La goleta Argentina para Juan Fernández y despachada por el señor Guillermo García.

El Sábado 20 salen:

El vapor Arauco para Caleta Buena e intermedios y despachado por los señores Artigas, Riofrío y Compañía.

El vapor Maipo para Lota, directo y despachado por la Compañía Inglesa de Vapores.

El vapor Olympia para Coronel, directo y despachado por la Compañía Inglesa de Vapores.

Informaciones del país

TARAPACA

(De nuestro corresponsal por telégrafo)

IQUIQUE.— **El asunto del Petróleo.**— El asunto del petróleo continúa estacionario; en todos los círculos se hacen apreciaciones relativas a la probable paralización de las Oficinas Salitreras.

El Inspector de Propaganda Salitrera.— El Inspector Fiscal de Propaganda Salitrera don Alejandro Bertrand, ha hecho importantes declaraciones sobre futura política salitrera. Mañana subirá en viaje a las Oficinas de la Pampa acompañado del Ingeniero de la Delegación Fiscal señor José Guzmán, del Gerente de la Compañía Agua Santa señor Santiago Humbertone y otras personas. Empezarán su visita por Caleta Buena siguiendo a las Oficinas de Agua Santa, donde se instalarán para estudiar los problemas salitreros.

El vapor "Santa Isabel".— Procedente de Atica llegó el vapor "Santa Isabel" con dos casos fatales de fiebre amarilla. No fué recibido. Las autoridades han dictado severas medidas para evitar el contagio.

ACONCAGUA

SAN FELIPE. — **Un bandido muerto y otro herido por la policía.**— La policía de la vecina comuna de Santa María, siguiendo la pista a dos bandidos que merodeaba ncerca de San Felipe, los encontraron en la bajada del camino que conduce a la Troya.

Allí los guardianes les ordenaron detenerse, pero obtuvieron como respuesta ,tiros disparados con rifle recortado.

La policía hubo de hacer uso inmediato de sus armas en contra de los bandidos.

De esta lucha resultó muerto el bandido Juan Berríos y herido de las dos piernas el otro que dijo llamarse Ismael Gallardo.

Estos hechos ocurrieron en las primeras horas de la noche del día 16 y los guardianes que tomaron parte en la refriega se llaman Eduardo Carvallo y Marcial Menares que resultaron ilesos.

COLCHAGUA

RENGO.— **El descanso dominical en Requínoa.**— Los empleados de comercio de la Comuna de Requínoa vienen manifestando reiteradas quejas fundadas en que los dueños de negocios de aquella localidad no dan cumplimiento a la ley que obliga el cierre dominical.

"La Unión Liberal" de esta ciudad, haciéndose eco de justa quejas de los empleados de la vecina Comuna se expresa en los siguientes términos

"Los empleados de comercio, trabajando desde la mañana a la noche, sin salir un paso más allá del mostrador, son acreedores más que nadie a un día de descanso en la semana; y este descanso deben proporcionarlo los patrones sin esperar que las autoridades procedan a hacer efectiva la obligación.

Es de lamentar que el señor Alcalde de Requínoa, que tanto se ha preocupado por el bienestar de sus gobernados, haya dejado en el olvido esta vez, a los pobres empleados de comercio, que hoy toleran pacientemente, sin atreverse a protestar porque se atraerían el enojo de sus patrones, de la infracción de una ley que éstos tienen que respetar."

CONCEPCION

LA VISITA DEL MINISTRO DE GUERRA Y MARINA

TALCAHUANO.— El Ministro de Guerra y Marina, señor Jorge Valdivieso Blanco, acompañado de numerosos miembros del Congreso y jefes del Ejército, arribó a este puerto en el nocturno del Martes que llega a las 9½ A. M.

El señor Ministro permaneció aquí hasta las 3 P. M. hora en que se fué a Concepción.

En su corta permanencia pudo visitar las obras del Dique de Carena N.o 2, que se encuentran paralizados desde hace tiempo por falta de cemento apropiado para seguirlos.

De aquí se pasó al "Huascar", buque que está alistándose para que sirva de alojamiento a las tripulaciones de los submarinos; el señor Valdivieso Blanco se impuso detenidamente de las condiciones en que irán a quedar los esforzados marinos que tripulan los pequeños barcos, manifestándose satisfecho de las obras.

La comisión se trasladó en seguida en la lancha del Almirantazgo, a la Escuela de Torpedos. Aquí pudo admirar el esmerado aseo, que por doquiera se notaba y el órden que reinaba en todas sus reparticiones, manifestaciones ambas de una dirección inteligente y activa.

Como se acercara la hora del almuerzo, la comitiva tornó al Apostadero en donde el almirante Gajardo ofreció un almuerzo al señor Ministro y acompañantes.

La tarde fué empleada en visitar la Escuela de Ingenieros de la Armada, establecimiento que está acreditado de ser el mejor plantel de instrucción con que cuenta nuestra Marina. Los distinguidos visitantes recorrieron las salas de clase, talleres, dormitorios, comedores y patios, manifestando de diversos modos, con frases entusiastas, la admiración que producían en su ánimo la acertada disposición, y las excelentes condiciones que tienen y en que se encuentra cada una de las reparticiones.

Con esto dió por terminada su visita el señor ministro, que minutos después de las 3 P. M. partió a Concepción en un tren especial.

Según manifestó el señor Valdivieso en una entrevista, se lleva una buena impresión del estado en que se encuentran las diversas reparticiones del Apostadero; agregó que se preocupparía preferentemente de conseguir fondos para terminar las obras empezadas, para impedir que se deteriore lo hecho y que se inutilicen, por la acción del tiempo, las grandes cantidades de materiales acumulados.

En Concepción.— En la tarde, a las 4.10, llegó el Ministro de la Guerra a Concepción, de regreso de Talcahuano. Lo acompañaban, además de los jefes militares, el senador por la provincia don Malaquías Concha y los diputados señores Exequiel Lavanderos, Héctor Arancibia Laso y Alejandro Urrutia.

En la estación fué recibido por el intendente de la provincia señor Sanhueza, el jefe de la II División general señor Ramírez, jefe del Estado Mayor, señor Hinojosa, comandante del Chacabuco señor Gutiérrez, secretario de la Intendencia señor Elgueta y otros funcionarios.

Directamente se trasladó el señor Jorge Valdivieso Blanco al antiguo cuartel del Chacabuco, Avenida Prat, a fin de formarse idea acerca del sitio que ocupaba esta unidad de nuestro Ejército.

Ese cuartel, como se recordará, fué destruído por un incendio, y en ese entónces fué trasladado el Regimiento a la Avenida Collao, en el carácter de provisorio, mientras se construía un edificio especial para el caso. Sin embargo de ser varios los años transcurridos, el Chacabuco sigue ocupando la casa destinada para cárcel y presidio en aquella avenida.

A continuación el señor Ministro y comitiva pasaron a inspeccionar el cuartel que hoy día ocupa el Regimiento Chacabuco, o sea, el edificio para cárcel que se levanta en Ignacio Collao y una sección del futuro Manicomio Avello, avenida de por medio.

La impresión recogida aquí por el señor Ministro fué pésima.

Refiriéndose al edificio de la cárcel, que ocupa el Chacabuco, dijo el senador señor Concha que debería estar en ella el que lo hizo, dada la magnitud de sus defectos. El señor Ministro que oyó esta opinión, la corroboró con fuerza, pidiendo que así lo manifestáramos en el diario.

pabellones del Manicomio Avello, También se recorrió uno de los quedando los visitantes sorprendidos del lujo de sus distintos departamentos. En los cuatro pebellones que se están terminando se lleva gastado cerca de un millón de pesos.

Después de la visita al cuartel pasaron a las oficinas del comando divisionario, donde se departió durante algunos momentos sobre asuntos militares. El jefe de la División, general Ramírez, atendió especialmente al señor Ministro.

Más tarde se dirigieron al Club Concepción y en seguida a la Estación de los FF. CC. para tomar el tren especial que debía conducirlos, a las 6.20 P. M., con destino a la frontera. Visitarán particularmente las guarniciones de Angol y Traiguen.

El Ministro de Francia

EN LA ARGENTINA

Llega ayer a Santiago

Se encuentra en esta capital de paso para la Argentina, el nuevo Ministro de Francia ante el Gobierno de la Casa Rosada, M. Gaussen.

Este distinguido diplomático hizo la travesía desde su país a Nueva York y Valparaíso. Seguirá viaje a Buenos Aires por la combinación transandina.

Arzobispado de Santiago

La designación del señor Errázuriz

La Cancillería ha sido informada de una conferencia que celebró con el Papa nuestro Ministro ante el Vaticano a fin de tratar sobre el nombramiento hecho por nuestro gobierno para el cargo de Arzobispo de Santiago.

Informa nuestro Ministro en el Vaticano que en breve se reunirá el Consistorio para ocuparse de este nombramiento y que por parte del Papa hay la mejor buena voluntad en orden a la aceptación del señor Errázuziz.

INCENDIO EN UNA LAVANDERIA

A las 12.30 P. M. de ayer se declaró un incendio en la casa calle Las Rosas N.o 1869, propiedad de don Patricio Blest Gana, ocupada por un establecemiento de lavandería perteneciente al señor Otto Epper, quien se encuentra ausente en Temuco.

El fuego apareció en una de las piezas interiores del edificio, donde se guardaban materiales para la lavandería. Esta parte del edificio, construída con material ligero, fué consumida por las llamas.

El señor Blest tiene asegurada su propiedad en $ 15,000 en la compañía La Germania, ignorándose si el señor Epper también tenía asegurada la lavandería.

Fueron detenidos Sinforiano Toro, Rosa y Blanca Salfate y Flora Silva, operarias de la lavandería, quienes no supieron dar informaciones sobre el origen del fuego.

La acción del Cuerpo de Bomberos fué eficaz, dominando y circunscribiendo rápidamente el incendio.

La entrega de los terrenos del lago BUENOS AIRES

Batalla campal entre los ocupantes y los Carabineros

RESULTAN CUATRO CARABINEROS MUERTOS

DETALLES DEL ENCUENTRO

El Gobierno ha sido ayer informado de un hecho grave, promovido entre los ocupantes de los terrenos que quedan al sur del Lago Buenos Aires, en territorio chileno, y los carabineros encargados de notificar a estas personas que debían desalojar las tierras, de acuerdo con una resolución adoptada por el Gobierno. De resultas de este hecho han muerto cuatro carabineros.

Según las informaciones recibidas en la Moneda, los ocupantes se habrían negado en forma terminante a entregar las tierras, por lo que los carabineros hubieron de verse en la necesidad de desalojarlos de ellas por la fuerza, librándose con este motivo una verdadera batalla campal.

Como se recordará, no hace mucho se dirigieron al Lago Buenos Aires treinta carabineros al mando de un teniente, a fin de dar cumplimiento a la petición hecha ante el Gobierno por el concesionario de esas tierras, señor von Flack, y obtener que la gente que las ha ocupado hasta ahora, no se resistiera a entregarlas como lo habían manifestado en telegramas enviados por ellos a Santiago y personalmente al mismo señor von Flack. Acompañaban a los carabineros el señor von Flack, algunos empleados de este caballero y el ingeniero comisionado para hacer la mensura y entrega de las tierras y que iba con bandera blanca a parlamentar con los ocupantes.

Los ocupantes, noticiados de la próxima llegada de los viajeros, acordaron defender sus tierras de todas maneras, y fué así como inmediatamente después del arribo de los carabineros, procedieron en su contra, naciendo de aquí los encuentros librados entre ambos bandos. Como decíamos, los muertos son cuatro. Los ocupantes han hecho 17 carabineros prisioneros y obligado a los demás a huir. El número de caballos muertos es de 80.

Una reclamación

Extra-oficialmente se nos ha informado que el Gobierno argentino ha reclamado ante el nuestro del paso por territorio argentino de tropas de un regimiento chileno. Lo que hay de verdad sobre este particular, según se nos informa, es que los carabineros a fin de poder llegar hasta el Lago Buenos Aires, debieron desembarcar en el río Aysen, para seguir después viaje en dirección a los terrenos del sur del mismo lago.

Parece que ahora los carabineros que lograron huir de la refriega se internaron en territorio argentino, produciéndose con esto una situación que nuestro Gobierno deberá aclarar, para lo cual ha enviado instrucciones telegráficas a nuestro Ministro señor Figueroa Larraín.

Ciudadanos argentinos que piden amparo a su Gobierno

Un numeroso grupo de comerciantes y de pobladores del departamento Deseado, en Santa Cruz, ha dirigido el siguiente telegrama al Ministro del Interior de la Argentina:

"Un grupo de no menos 300 hombres, perseguido por las autoridades chilenas y desalojado de las tierras que ocupaban en la vecina República, ha entrado en jurisdicción argentina, en los alrededores del Lago Buenos Aires, en actitud nada tranquilizadora. Estos individuos se encuentran perfectamente armados y amunicionados. Han pasado con caballadas a nuestra zona y se han organizado, podría decirse militarmente, designando comandantes y tenientes.

"Estas gentes están dispuestas a todo, como ellos mismos lo manifiestan; hoy se han adueñado de nuestros animales, que carnean para su alimentación; mañana invadirán nuestras casas y seguirán posiblemente sus excesos hasta no dejar abuso que cometer.

"No existe en esta zona argentina más autoridad que garantice nuestros intereses y vidas, que un subcomisario y dos agentes mal armados, a los cuales sería inhumano pedirles otra actitud que la de simples espectadores. Las escenas de vandalismo se preparan. Las primeras víctimas ya han caído.

"Una patrulla de 10 hombres, desprendida del campamento, recorría el camino de Colonia a Las Heras, ignorándose con qué fines, y se encontró con el automóvil en que viajaba el juez de paz señor Rodríguez, y el contador de una casa de comercio, señor Martínez; sin ningún aviso, descargaron sus Winchester sobre los viajeros e hirieron gravemente al señor Martínez..

"Los foragidos manifestaron luego que habían confundido a estos viajeros con el teniente de las fuerzas chilenas que habían intervenido en su despojamiento.

"Cierta o no la explicación, el hecho es que el asalto se ha producido con un lujo de alevosía imponderable. Hoy reina un gran espanto y terror entre los pobladores de la zona, que no se atreven a cruzar los campos ni a alejarse de las casas, a causa de esta gente alzada, cuyos antecedentes nadie conoce, sin recursos y sin orientación definida.

"Pedimos amparo y garantía en esta terrible situación; esta gente, excitada por la necesidad y por los rencores, nos hará víctimas de sus injusticias.

"Son 300 hombres que han acampado en la jurisdicción argentina y que efectúan incursiones al país vecino y regresan al campamento. Reiteramos el pedido de amparo,"

La cuestión del petróleo

Gestiones del Gobierno para solucionar las dificultades

A pesar de no haberse confirmado oficialmente hasta ahora el rumor relativo a la prohibición acordada por el Gobierno norteamericano de exportar petróleo a Chile, los Ministros de Estado han continuado ocupándose con interés de solucionar las dificultades derivadas del cumplimiento de la orden judicial obtenida por la casa Gildemeister.

Sabemos que van bien encaminadas estas gestiones y que el Embajador de los Estados Unidos en una larga conferencia que celebró ayer con el Presidente de la República, manifestó al señor Sanfuentes el propósito de intervenir en la solución de este asunto como medio de evitar las consecuencias graves que puede traer para la industria salitrera la falta de uno de los elementos más importantes de elaboración del nitrato.

—El Ministro del Interior ha enviado instrucciones telegráficas al Gobernador de Tocopilla a fin de que haga cumplir la sentencia de los Tribunales que ordena el embargo de los tanques de petróleo existentes en esa ciudad.

Los barcos alemanes

El contrato de arrendamiento

Ayer se recibió un cablegrama de nuestro Ministro en Berlín, en el que da cuenta de las gestiones que le encomendara nuestra Cancillería ante el Gobierno Imperial, relacionadas con el arrendamiento de algunos de los barcos alemanes internados en nuestros puertos.

Se nos informa que han sido aclarados los puntos sobre los cuales se pidió a nuestro Ministro consultara al Gobierno alemán, de tal modo que puede reanudarse ya la negociación pendiente con los armadores de estos barcos.

Sobre este particular se ocuparán hoy los Ministros de Estado señores Alessandri, Feliú y Claro Solar, en una reunión que celebrarán en la tarde.

INTENDENTE DE ATACAMA

El Ministerio del Interior ha llamado a Santiago, por asuntos del servicio, al Intendente de Atacama, don Juan Prado Puelma.

HUELGA DE ZAPATEROS

Ayer quedó arreglada entre patrones y operarios la huelga de los operarios de la fábrica de don Francisco Bauza.

Por esta causa no se efectuó ayer la reunión a que habían sido citados ambas partes por el Intendente de la provincia.

Los establecimientos de enseñanza

DE VALPARAISO

Viaje del Ministro de Instrucción

Por el expreso de la tarde de ayer se dirigió a Valparaíso el Ministro de Instrucción Pública y Justicia, señor don Pedro Aguirre Cerda, acompañado de su secretario particular señor Arturo de la Cuadra P.

El señor Aguirre Cerda practicará en el vecino puerto, una minuciosa visita de inspección a los establecimientos penales y de instrucción de Valparaíso.

Por informaciones llegadas al Ministerio a su cargo, el señor Aguirre Cerda ha podido imponerse del mal estado en que se encuentran algunos locales careciendo algunos de ellos del espacio necesario para prestar los servicios que les corresponde.

El señor Aguirre Cerda regresará a Santiago el Lunes próximo.

CONSEJO DE PLANTACIONES PUBLICAS URBANAS

En la Alcaldía se ha recibido la siguiente comunicación del señor don Salvador Izquierdo, dirigida al primer Alcalde señor Ugarte:

"Me ha sido grato recibir la atenta comunicación del 8 del presente por la cual se me transcribe un Decreto de esa Alcaldía nombrándoseme para formar parte del Consejo de Plantaciones Públicas Urbanas, que por decreto de 8 del presente esa Alcaldía con tan buen acierto ha acordado crear.

Al dar a Ud. las gracias por este nombramiento que acepto gustoso, no puedo por menos que felicitar al señor Alcalde de tan acertada disposición que una vez por todas vendrá a uniformar el cuidado de los paseos y plantaciones públicas de la ciudad que tanto lo necesita.

No dudando que este paso de progreso habrá de contar para su eficiencia con los elementos necesarios que hoy hacen falta para el buen éxito de las plantaciones públicas, saluda muy atentamente al señor Primer Alcalde, su S. S.— **Salvador Izquierdo**".

CAMINO DE CASABLANCA A LIMACHE

El Alcalde de Marga-Marga se apropia de ese camino

Se ha dado cuenta al Gobierno que el Alcalde de Marga-Marga, en Casablanca, se ha apoderado del camino público entre Limache y Casablanca, para su uso particular, ha hecho destruir el puente sobre el estero Moscoso que limita los dos departamentos, incendió las cercas y cerró el camino con zanja y alambrado. Además puso un individuo armado de carabina para dar de balazos al que intentara pasar por allí.

Los Gobernadores de Casablanca y de Limache han informado en la misma forma como se expone anteriormente.

Los vecinos perjudicados con tal proceder del Alcalde han solicitado que se reconstruyan los puentes y se reabra el camino que ha sido siempre de uso público.

LA ESCUADRILLA DE SUBMARINOS

Entusiasmo que reina en Valparaíso y ciudades vecinas con motivo del próximo arribo de las naves

UN NUMEROSO CORTEJO LAS ESCOLTARA DESDE QUINTERO

Una iniciativa de algunos socios del Club de la Unión

Como lo hemos anunciado, los submarinos llegarán a Valparaíso el Sábado, a las 2 de la tarde.

Todos los habitantes de ese puerto, de las ciudades vecinas y mucha gente de Santiago, se aprontan para presenciar el espectáculo de la entrada de las naves a la bahía.

Un numeroso cortejo de embarcaciones de todas clases irá al encuentro de las naves y las escoltará desde Quintero.

Los aviadores Rojas y Figueroa contribuirán al brillo de esta gran fiesta porteña, efectuando volaciones por encima de los submarinos.

Una iniciativa

Algunos socios del Club de la Unión han solicitado del Directorio de dicha institución que se sirva promover la idea de que se realice en esta capital alguna manifestación en honor del almirante señor Gómez Carreño, jefes y oficiales del crucero "Chacabuco", del transporte "Angamos" y de los seis submarinos.

Se espera que adhieran los demás clubs e instituciones sociales para el completo éxito de los festejos.

Feriado

El señor O'Ryan, diputado por Tocopilla, ha conseguido con los Ministros del Interior y de Hacienda, que se declare feriado la tarde del Sábado, para los empleados públicos de Valparaíso, con motivo de la llegada de los submarinos.

Centro de Estudiantes de Derecho

Hoy partirán a Valparaíso los miembros de esta institución, en el tren que parte de la Estación Mapocho, a la 1 P. M.

Los viajeros deben encontrarse en dicha estación a las 12.30 P. M., donde se les repartirán sus respectivos pasajes.

Centro Liceo de Aplicación

Se nos pide avisar a los socios que las inscripciones para el viaje a Valparaíso se recibirán hasta las 12 A. M. de hoy, en San Miguel 21.

El viaje será el Sábado a las 6 A. M., y el regreso el Domingo a las 8 P. M. El valor del pasaje es $ 5.

Corte de Apelaciones de Valparaíso

Creación de dos salas. — Moción presentada

Los diputados señores Emilio Claro y O. Señoret S., han presentado una moción a la Cámara, formulando el siguiente proyecto de ley:

"Artículo 1.o—La Corte de Apelaciones de Valparaíso se compondrá de seis Ministros, con tres relatores, y se dividirá en dos salas.

La designación de los Ministros que deben componer cada Sala se hará por sorteo el primer día hábil del año, debiendo hacerse el primer sorteo el día antes del fijado para que inicie sus funciones la segunda Sala.

Art. 2.o—Autorízase al Presidente de la República para que invierta hasta la cantidad de veinte mil pesos ($ 20,000), en la instalación de la segunda Sala de la Corte de Apelaciones de Valparaíso y para que fije el día en que esta Sala deba iniciar sus funciones.

Habrá un secretario común para el Tribunal."

Las razones que justifican este proyecto son múltiples, según los promotores de él, entre los cuales figura el gran aumento de causas que ha tenido la Corte en los últimos años, que de 1,873 causas falladas en 1911, subieron a 3,540 el año pasado.

Además en los Tribunales de Valparaíso se ventilan los asuntos de mayor cuantía del país, y constantemente hay uno o dos Ministros a cargo de conocimientos en primera instancia.

En honor de don Pedro Bannen

Velada en el Teatro Municipal

Mañana, a las 4 de la tarde, tendrá lugar en el Teatro Municipal una velada en honor del señor Pedro Bannen, presidente de la Sociedad Escuelas de Proletarios, como un homenaje de reconocimiento por su patriótica labor en bien de la instrucción de los niños del proletariado.

A esta velada han sido invitados el Presidente de la República, el Ministro de Instrucción Pública, el Rector de la Universidad de Chile y el Inspector General de Instrucción Primaria.

El señor Bannen recibirá un diploma de honor de la Sociedad de Instrucción Primaria, y una medalla de oro de la Sociedad de que es presidente.

El programa de la fiesta es el siguiente:

I. Himno cantado por alumnas de la Escuela Arriarán.

II. Discurso del señor don Claudio Matte, presidente de la Sociedad de Instrucción Primaria, quien hará entrega al señor Bannen de un diploma en nombre de esta institución.

III. "Un ballo in maschera", Verdi, canto por el señor don Jorge Balmaceda Pérez, acompañado al piano por el señor Héctor Contrucci.

IV. Discurso del señor don Manuel A. Henríquez, vice-presidente de la Sociedad Escuela de Proletarios, quien ofrecerá al señor Bannen una medalla de oro en nombre de esta institución.

V. Romanza. Canto por la señorita Marta Flottes, acompañada al piano por el profesor señor Aracena Infanta.

VI. Discurso del señor don Pedro Bannen.

VII. Solo de violín por la señorita Teresa Parodi P., diplomada en el Conservatorio Nacional de Música, acompañada por el profesor señor Luigi S. Giarda.

VIII. Discurso del presidente de la Federación de Estudiantes, señor don Santiago Labarca.

IX. Schumann. Los granaderos. Canto por la señorita Mercedes Neumann, diplomada en el Conservatorio Nacional de Música, acompañada por su profesor señor Luigi S. Giarda.

X. Composición poética, por su autor, el señor don Samuel Lillo, director de la Sociedad Escuela de Proletarios y pro-Rector de la Universidad de Chile.

Los servicios

DE LA ASISTENCIA PUBLICA

Un denuncio grave

Nota pasada a la Intendencia por la Prefectura de Policía

La Prefectura de Policía ha enviado a la Intendencia la nota cuyo texto publicamos, en la que se denuncia un hecho grave y se solicitan instrucciones para proceder en casos análogos que se pueden presentar en el futuro:

"A las 6.14 P. M. de ayer, la Clínica de los Ferrocarriles, Estación Alameda, comunicó por teléfono a la Comisaría que en la tarde había recogido un enfermo grave, y que aunque habían pedido varias veces a la Asistencia Pública que fueran a buscarlo, porque allí no podían tenerlo más, la Asistencia no había atendido el pedido, pretextando no tener camas. Inmediatamente la Comisaría se dirigió a la Asistencia Pública reiterando el pedido y haciendo presente que se trataba de un anciano desconocido, sin recursos, llegado del Sur en la tarde y que la Clínica no quería atenderlo más allí por serle materialmente imposible. La Asistencia contestó een primer lugar que la Clínica no había solicitado sus servicios, y que, con respecto al enfermo no podía atenderlo sin antes conocer la enfermedad de que padecía. Dada esta respuesta a la Clínica, dijo que no estaba en condiciones de hacer diagnóstico, y que, según las apariencias, el desconocido se moría de viejo. Requerida otra vez la Asistencia con aquellos datos, contestó que verían si era posible recoger al enfermo. Un momento después se pronunciaba negativamente; el anciano no sería atendido, porque en los hospitales de Santiago no había camas. En vista de tantas dificultades, el oficial de guardia rogó a la Clínica que mantuviera al enfermo hasta hoy en que se procuraría alguna cama; pero la Clínica contestó que no lo guardarían más y que lo arrojarían a la calle por no tener donde alojarlo. Aunque pareciera inverosímil, el oficial de guardia pidió que si a ese extremo se llegaba se diera aviso oportuno al guardián de servicio en la Estación para recoger, en todo caso, al enfermo, ya que de ningún modo podía quedar en la calle. La Clínica no dijo más, pero a las 7 de la tarde, el guardián 2.o, Máximo Luna, de servicio en la Estación, dió cuenta que en la misma Garita acababa de darle un ataque a un anciano. Se pidió inmediatamente la Asistencia y cuando ésta llegó pudo solamente constatar la muerte del atacado. Se entraba a averiguar quién era el muerto, cuando la misma Clínica de la Estación avisa que, conforme a lo que había prevenido, había arrojado a la calle al anciano y que éste había caído muerto en la misma Estación. No había más que dar cuenta al juez y levantar el cadáver. Así se hizo; pero el infeliz anciano ni siquiera pudo ser identificado porque la Clínica que lo tuvo en su poder desde la tarde, tampoco se tomó la molestia de hacerlo. Se supo sólo que llegaba del sur, y que tendría sus setenta años de edad. Tal es lo ocurrido, lo que yo me apresuro a poner en conocimiento de US. por considerarlo de suma gravedad."

Estimo como el Comisario de la 8.a Sección, que estos hechos que, por desgracia, se han repetido, aun que no con igual gravedad, necesitan una atención preferente para que en lo sucesivo pueda la Policía tener una norma en sus procedimientos y en este sentido me permito rogar a US. se sirva darme instrucciones."

INCOMUNICADO EN LA CARCEL

El Juez del Crimen de turno, incomunicó ayer en la cárcel pública a don Honorato Bustos, propietario de la zapatería El Pilar, que se quemó antenoche.

Fueron designados los señores Nicomedes Avaria y José A. Fernández, para que en calidad de peritos examinen los libros de contabilidad del negocio del señor Bustos.

SESION MUNICIPAL

Por falta de número no celebró sesión la Municipalidad ayer tarde. Asistieron los regidores Osorio, Phillips, Retamales. Escanilla y Larraín.

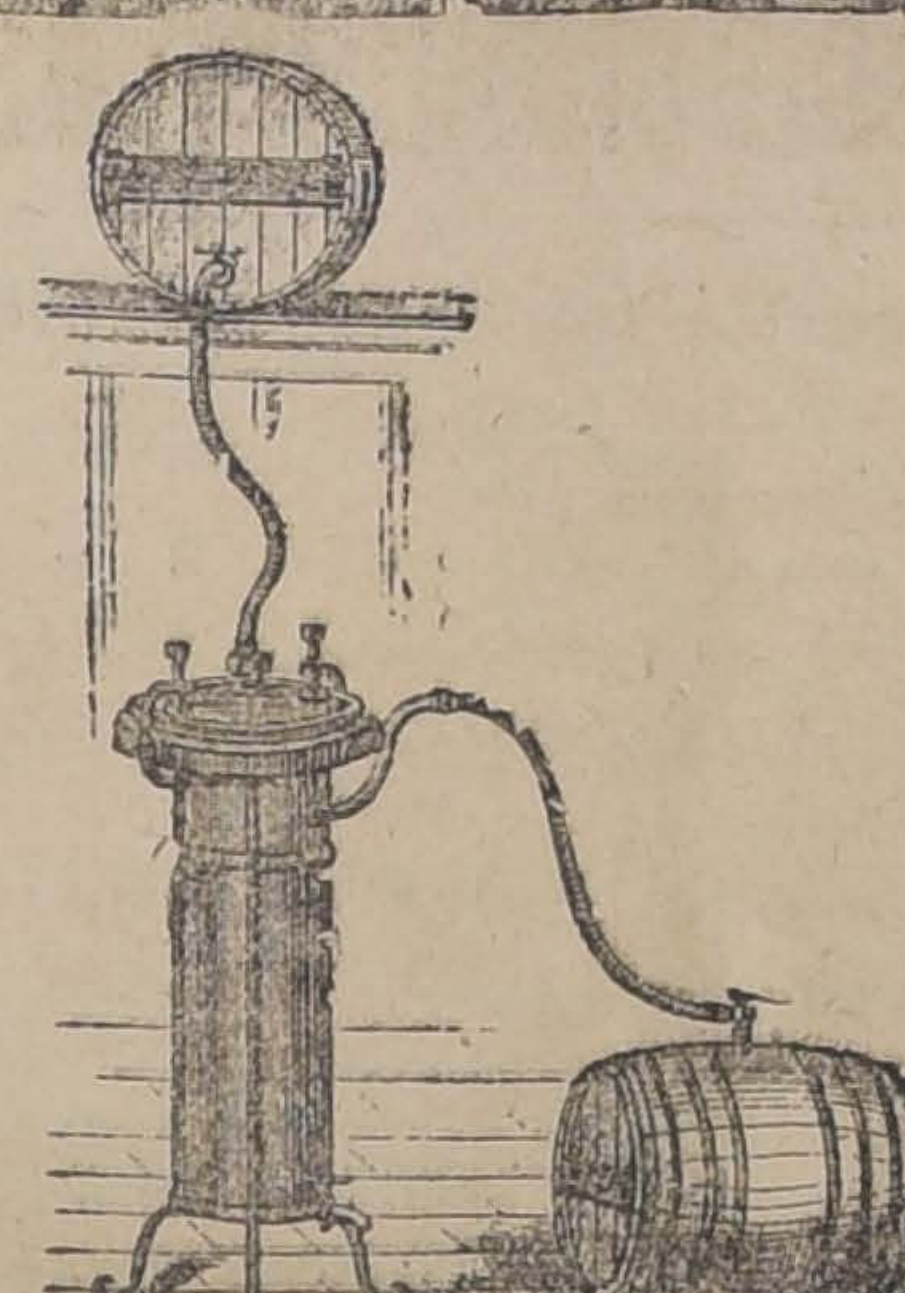

FILTROS

Pecalvel y Simonetón

Acabamos de recibir y ofrecemos a precios sin competencia.

RAAB, BELLET y Cía.

Santiago, ESTADO 235
Talca, Comercio 840

Enseñanza de la ingeniería

NECESIDAD DE DARLE UN CARACTER MARCADAMENTE PRACTICO

HOY ESTO SE HACE IMPOSIBLE DEBIDO A LA FALTA DE ELEMENTOS

IMPORTANCIA DEL NUEVO EDIFICIO

En el último tiempo se ha hablado y escrito bastante sobre los rumbos que es necesario imprimirle a la enseñanza de la ingeniería.

El señor Miguel Letelier dió no ha mucho una interesante conferencia sobre la materia que fué favorablemente comentada en los círculos profesionales y docentes.

En la tarde de ayer solicitamos su opinión al respecto al antiguo y meritorio profesor don Domingo Víctor Santa María.

El señor Santa María nos recibe con esa amabilidad propia del maestro de vocación.

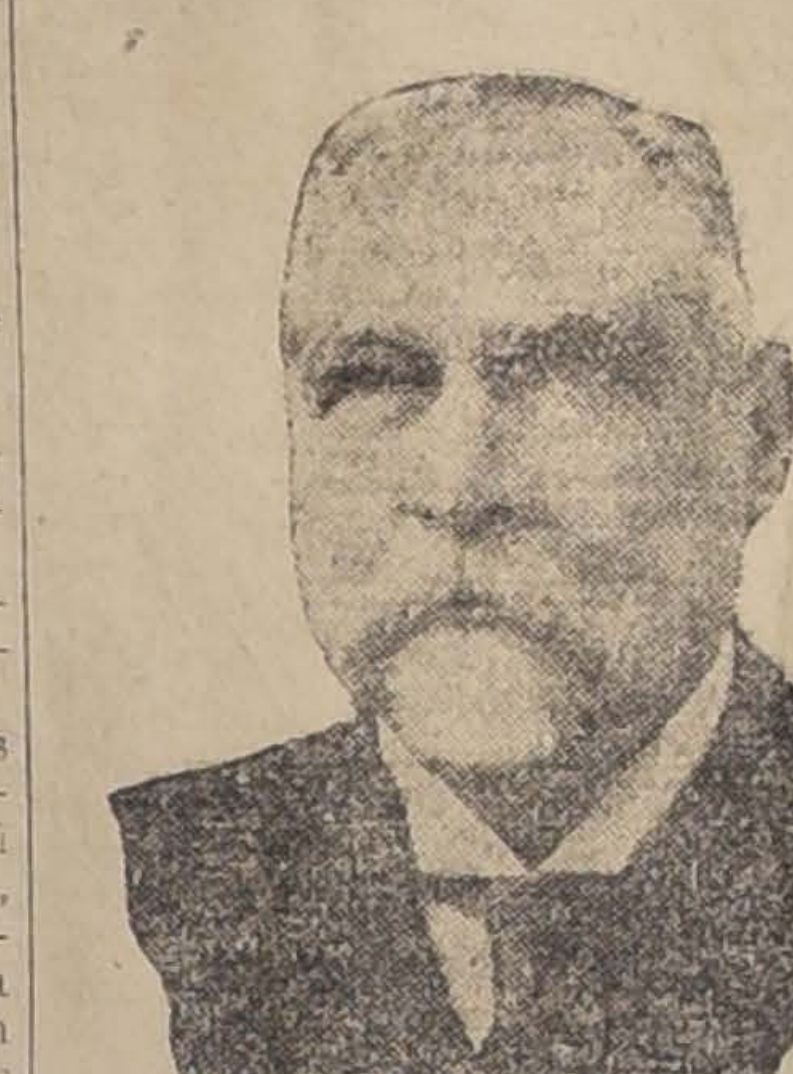

—El tema que me proponen, nos dice, es del más alto interés.

Yo creo que la ingeniería, como todo estudio de aplicación, debe ser práctica.

Es menester que los jóvenes puedan una vez que abandonan las aulas universitarias, aplicar sus conocimientos con facilidad y sin tropiezos.

Para adquirir esta habilidad es indispensable contar con elementos que hoy por hoy desgraciadamente no existen. Ello se debe no a inercia del Gobierno, ni a descuido del cuerpo de profesores, sino a falta de local adecuado en qué instalar los aparatos y útiles donde los alumnos trabajen bajo el control inmediato de los maestros y repetidores.

Lo que pasa es bastante anormal y primitivo. En efecto, los alumnos deben hacer los trabajos prácticos en sus propias casas con todos los inconvenientes que es fácil imaginar. Para obviar éstos, los profesores dedican ciertas horas substraídas al descanso o a la preparación de sus clases, a recibir consultas sobre las dificultades que se les presenten a sus discípulos. En la actualidad sólo los cursos superiores tienen oportunidad de efectuar experiencias en el terreno, para lo cual se aprovechan los fondos que el presupuesto destina a excursiones.

Es indispensable que se busque una solución inmediata y eficaz a este asunto.

—¿Y cuál sería ella, señor Santa María?

—Una muy sencilla. Es sabido que se construye en la actualidad un edificio para la Escuela de Ingeniería, que no se ha terminado, debido a la precaria situación porque atraviesa el Erario público, pero cuyos trabajos avanzan poco a poco. Yo estimo que en la imposibilidad de contar desde luego con un gran local, es obra de prudencia que nos conformamos con que se terminen por ahora algunas secciones.

Así los doscientos mil pesos con que se dispone este año, deberían emplearse en la construcción de pabellones destinados a instalar las secciones, resistencia de materiales y electrotecnia. El espacio que éstos dejaran en la Universidad, podría dedicarse a salas de clases técnicas.

Como se ve, todos ganarían.

Resumiendo yo, vinculo en gran parte el progreso de los estudios de ingeniería a la existencia de un local adecuado.

Para creer así, lo hago basado en el entusiasmo y competencia de mis colegas, quienes ven hoy estorbada su acción por falta de elementos.

Talleres fiscales en las prisiones

Carácter que se da a la Penitenciaría de Santiago con el objeto de difundir el trabajo y el ahorro.— Decreto dictado por el Ministerio de Justicia

Oportunamente informamos que el Ministerio de Justicia había dictado un decreto, creando la Dirección General de talleres penales en la República.

Con el objeto de dar la amplitud que verdaderamente le corresponde a esta Dirección, el Departamento citado ha dictado con fecha última, el siguiente decreto:

—Vistos estos antecedentes y considerando:

1.o Qué para la debida implantación del régimen del trabajo y del ahorro en las prisiones, mediante la creación de talleres fiscales industriales, es necesario contratar en lo posible en determinados establecimietnos el mayor número posible de reos-operarios;

2.o Que de los antecedentes que se acompañan aparece perfectamente practicable la anexión del Presidio urbano a la Penitenciaría de esta capital, en donde ya funcionan algunos talleres fiscales por cuanto este último tiene capacidad para recibir los reos del primero de dichos establecimientos;

3.o Que, por otra parte, el edificio que hoy ocupa el Presidio deberá desalojarse necesariamente en término más o menos breve, para la prosecución de los trabajos de la Escuela de Ingeniería;

4.o Que la anexión del Presidio a la Penitenciaría reportará, según los cálculos practicados, una apreciable economía para el erario;

5.o Que junto con el Presidio funciona en la actualidad la sección de condenados por faltas;

Decreto:

La Penitenciaría de Santiago tendrá en adelante el carácter de Penitenciaría y Presidio, con su sección de condenados por faltas.

En consecuencia, el Presidio urbano con su departamento de condenados por faltas pasará a funcionar en la sección correspondiente de la Penitenciaría.

Todas las existencias, muebles, útiles, etc., de propiedad fiscal del Presidio urbano, serán trasladados a la Penitenciaría y recibidos por el director de este establecimiento bajo inventario, una copia del cual se remitirá al Ministerio de Justicia.

El personal de empleados y gendarmes del Presidio cesará en sus funciones el 31 de Agosto próximo, a escepción del director y sub-director, que continuarán sirviendo iguales cargos en la sección Presidio de la Penitenciaría.

EDIFICIOS PUBLICOS DE COQUIMBO

Se ha puesto a disposición de la Dirección de Obras Públicas la suma de $ 50.761, para ejecutar trabajos de reparación en los siguientes edificios públicos: la Intendencia de Coquimbo, Escuela Profesional de La Serena; Cárcel de La Serena; Tribunales de Justicia; Liceo de Hombres y Liceo de Niñas de La Serena; Cárcel de Coquimbo; Escuela Superior de Niñas de Ovalle y Escuela Superior de Hombres de Vicuña.

DEFUNCIONES

Julio 18.—Urbenlindo Vargas, de 1 año; María Ovaneder, de 3; Elba Riquelme, de 1; Graciela Jara, de 1; Juan González, de 40; Margarita Pedraza, de 55; Salustio Correa, de 26; Abelardo Luengo, de 45; María Núñez, de 70; Manuel Pérez, de 70; Carmen Hernández, de 70; Ramón Hernández, de 32; Teresa Moreira, de 22; Petronila Campos, de 80; Juan Castro, de 32; Carlos Triviño, de 16; Rosenda Armijo, de 51; Roberto Varas, de 37; Aurelio Zúñiga, de 21; José Toledo, de 82; Ernesto Argomedo, de 63; Juan Núñez, de 21; Salomé Ortega, de 55; Pedro Ullao, de 59; Juan Rosas, de 73 y 11 menores de 1 año.

BOY-SCOUTS

Brigada de Girl-Guides "Marcos Macuada".—El beneficio de hoy en el Teatro Septiembre.—Como ayer lo anunciamos, hoy a las 6 P. M. se efectuará este beneficio en el Teatro Septiembre con el objeto de reunir fondos para la pronta instalación de la Brigada Lastarria de Gul Guides de la Facultad de Medicina ,que tanto entusiasmo ha despertado entre las señoritas alumnas de Medicina Farmacia y Dentística.

No dudamos que el público contribuíra a prestigiar esta velada, pues esta simpática institución será la llamada a echar las bases de la verdadera "Cruz Roja de las mujeres de Chile".

Las entradas, de las que una gran parte ya están tomadas se venderán en la boletería del Teatro.

Hay el siguiente programa

Primera Parte

1. Catalini-La Wally.— Orquesta Centro Estudiantes de Medicina.
2. Poesía interpretada por el maestro de declamación, señor Luis Ortúzar González.
3. Violín.— Por la señorita Teresa Parodi.
4. Discurso por la Girl-Guide, señorita M. Tagle.
5. Maja aristocrática (couplet). —Adelina Bousquet.
6. Zapateo con Zapatos por dos negros Zapata Pelada.
7. Bailes rusos, señor Bronfmann.

Segunda Parte

1. Grieg-Danzas Norruegas.—Orquesta Centro de Medicina.
2. Couplet Cómico, señor Martínez.
3. Declamación por la niñita Ida Russo.
4. Canción Criolal-Ketteser.— Piano, por la Girl-Guide, señorita Ana Haebig.
5. Tonadillas, señorita Ida Morales (Petit Imperio).
6. Canto, señorita Adriana Cáceres.
7. Monólogo Cómico, señor Malbrán.

Brigada Alcibiades Vicencio.—Se nos encarga citar para el Domingo 1 a las 9 A. M. en el Instituto, a los scouts de esta brigada con el fin de efectuar varios trabajos de importancia.

A esta citación no asistirán los scouts de la banda quienes deberán reunirse el Sábado 20 a las 5½ P. M. en el mismo local con el fin de tomar los acuerdos para la escursión en preparación que efectuará esta decuria.

Tenida para el Sábado: civil. Domingo uniforme, cinturon, piola y báculo.

Brigada Instituto Nacional.—Como decíamos hace pocos días, deseosos los directores de esta brigada de procurar el perfeccionamiento de sus scouts no sólo moral y físicamente, sino también en lo intelectual, han iniciado una serie de clases para los que se encuentran atrasados.

Creemos de interés para los interesados la publicación del horario.

Castellano: Jueves, de 2 a 3 P. M. y Sábado, de 5 a 6.

Matemáticas: Lunes y Miércoles, de 5 a 6.

Francés: Lunes, de 1 a 2 y Jueves, de 3 a 4.

Inglés. Martes, de 10 a 11; Miércoles, de 2 a 3 y Jueves, de 4 a 5.

Las clases principiaron el Lunes 15 del presente.

Brigada J. V. Lastarria.—El Lunes 15 del presente, se reunió en sesión ordinaria el directorio de la brigada. Leída el acta y la cuenta, se pasó a tratar el viaje a Valparaíso, con motivo de la llegada de los submarinos.

Oída la exposición del segundo comandante que concurrió a una reunión de comandantes verificada un poco antes y en la cual se acordó no efectuar por el momento el referido viaje hasta una mejor oportunidad, y oído también la opinión de todos los señores directores asistentes y teniendo presente que la brigada estaba autorizada para proceder, se acordó efectuar el viaje y partir de ésta hoy Viernes, en el tren de 9.20 A. M., y regresar el Domingo próximo por el tren que llega a ésta a las 6 P. M.

El entusiasmo que ha despertado entre los scouts, esta excursión, es enorme y basta sólo decir que se lemitió la inscripción a 50, pues, este número fué sobrepasado y existió necesidad de eliminar a muchos. La cuota ha sido fijada en $ 11, incluído el trasporte, alojamiento y rancho.

La hora en que deben estar los scouts en la Estación Mapocho es a las 8 1|2 A. M., a fin de evitar entorpecimientos y atrasos.

GRAN EMPRESA DE MUDANZAS

"LA BARCELONA"

DE JAIME BALLESTER

Morandé 792 :: Teléfono Inglés 551 :: Casilla 373

MUDANZAS URBANAS Y A PROVINCIA
EN COMBINACION CON LOS FERROCARRILES
PUNTUALIDAD Y ESMERO

— HOY —

VIERNES HUMANITARIO

Vendemos a precio rebajado
Pasta dentífrica

KOLINOS

RECETAS 50 %. Menos
que en cualquier otro establecimiento

FARMACIA

LA HUMANITARIA

268 Ahumada 268

(Entre Agustinas y Huérfanos)

Consulten Nuestros Precios

5294-19-g

Ejército y Armada

Patrona del Ejército. —El Domingo próximo se cumplirá el Centenario de la jura de la Virgen del Carmen como patrona del Ejército de Chile.

Para celebrar este aniversario la Superioridad Militar ha dispuesto que las diferentes unidades de esta guarnición, se hagan representar por una delegación compuesta de un oficial, dos sub-oficiales y 2 escuadras de seis hombres cada una, en la ceremonia que se efectuará en la iglesia de El Salvador el día mencionado, a las 10 de la mañana.

Asistirá a solemnizar esta ceremonia la banda de músicos del Regimiento Pudeto.

Una escuadra de ocho hombres de este último Cuerpo, al mando de un sub-oficial, cubrirá guardia de honor al pie del altar de la Virgen del Carmen en el templo de San Francisco, desde las 10 hasta las 12 de la mañana del Domingo.

Concurrencia de bandas.— Se dispuso que la banda de músicos del Regimiento Pudeto concurra hoy Viernes, a las 6 P. M., al local del Teatro Septiembre, con el objeto de amenizar una fiesta de la Sociedad Cruz Roja de los Estudiantes de Medicina.

El Comandante del Coraceros.—Se na deberá encontrarse también el Domingo próximo, a las 4 de la tarde, en la iglesia de Santa Sofía, para solemnizar una velada obrera.

El Comandan del Coracero.— Se encuentra en esta capital el Comandante del Regimiento Coraceros, de guarnición en Viña del Mar, teniente coronel don Pedro José Muñoz Feliú.

El Comandante Muñoz ha venido a conseguir fondos y a gestionar otras mejoras para el Cuartel de su mando.

Regresará hoy a Viña del Mar.

A reasumir su puesto.— El capitán don Javier Ibáñez del Campo, que había sido destinado últimamente al Regimiento Húsares, de Angol, se ha dirigido a reasumir su puesto en el Regimiento Dragones, de guarnición en Curicó.

Jefes del servicio de Guarnición.— Para hoy, el mayor don Carlos Ibáñez; y para mañana, el mayor don Arturo Montecinos.

Presentaciones.— Ayer se presentaron a la Comandancia General de Armas los tenientes don Enrique Calvo, de Valparaíso, y don Néstor García, de Valdivia.

Vida Estudiantil

Centro Liceo de Aplicación.— Se nos encarga citar a sesión de directorio para hoy Viernes a las 9 P. M., en San Miguel 21.

Hay urgentes asuntos que tratar, por lo que se sesionará con el número que asista.

Excursión de estudio.—Los alumnos de los últimos cursos de ingeniería civil de la Universidad de Chile se han dirigido en excursión de estudio a Valparaíso, con el objeto de visitar las obras del puerto.

Regresarán mañana por la tarde a Santiago.

Centro de Ingenieros de la Universidad Católica.—El próximo Sábado 20 a las 9.30 P. M. tendrá lugar en el salón de honor de esta Universidad, Delicias esquina de Maestranza, una conferencia dada por el señor Julio Kaulen sobre "Las verdaderas causas de la guerra europea".

Se invita a todos los miembros de este Centro y también a los señores militares que deseen asistir.

Don Julio 2.o Paulsen S. — Procedente de Concepción, se encuentra entre nosotros el estudiante don Julio 2.o Paulsen S., quien ha estado a saludarnos y a manifestarnos los propósitos que informan su viaje a ésta.

El señor Paulsen ha iniciado una jira por las principales ciudades de la República, desarrollando en los teatros, conferencias instructivas sobre diversos tópicos; para incrementar fondos con que costear un viaje que realizará a los Estados Unidos, a completar sus estudios.

Velada en honor de don Pedro Bannen.—Se nos encarga rogar a los estudiantes que tengan entradas para la velada en honor de don Pedro Bannen y que no piensen ir, las devuelvan al Club de Estudiantes, hoy, antes de las 4 de la tarde.

Centro Instructivo y Recreativo Diego Portales.— Se ha citado a los socios a sesión general para el Domingo 21 del presente a las 2 P.M en el local de costumbre.

El gran REMEDIO UNIVERSAL

Nitro Ozona. Lowe-Weisallog. el único comprobado por medio de la radiografía que cura la tuberculosis (tisis). Pruebas a la vista. Afamado desde 1887. Cura radicalmente: cáncer, gangrena, sífilis, enfermedades hígado, riñones, del estómago, pulmones, bronquitis, faringitis, asma, ipertrofia, diabetes, albuminuria, reumatismo, hidropesía, obesidad, raquitismo, epilepsia, apoplegía, anemia, catarro intestinal, disentería, apendicitis, peritonitis, almorranas, fístulas, furunculosis, heridas, úlceras, tumores, contusiones, quemaduras, picaduras venenosas, enfermedades piel, sangre, enfermedades secretas. Prodigioso en aneurisma, en enfermedades del corazón, cerebro, vista, espina dorsal, etc. Viruela, peste negra, hemorrágica, peste bubónica, tifus, pestes y fiebres en general, son vencidas a las pocas horas con repetidos lavados intestinales y tomas. Igual tratamiento para demás enfermedades. Catecismo Nitro-Ozona, consúltelo todo enfermo, sea cual fuere el mal, encontrará el medio seguro de sanar radicalmente. Remítolo gratis quien lo pida.

LUIS LOWE,

Casilla 832.— Claras 149.— Santiago.— Droguería Daube y Boticas principales

Ecos del fallecimiento

DE DON VICENTE REYES

Condolencia del Partido Liberal

La dirección del Partido Liberal ha dirigido a la señora viuda de don Vicente Reyes, la siguiente nota de condolencia:

"Santiago, 17 de Julio de 1918. —Señora Luisa Solar de Reyes.— Presente. — Señora de todo mi respeto:

A las múltiples manifestaciones de pesar que habrá recibido Ud. de todo el país, por el fallecimiento de su esposo, el esclarecido ciudadano don Vicente Reyes, tenga la bondad de agregar ésta, especialmente sentida, que la Junta Ejecutiva del Partido Liberal me ha encargado enviarle.

No necesito expresar a Ud., distinguida señora, la honda huella que el señor Reyes deja en el seno de nuestro Partido. Tal vez la misma proximidad de su muerte me impide medir en toda su intensa significación, la pérdida que hemos experimentado.

Pero puedo adelantar a Ud. que si en alguna parte, fuera del hogar de su esposa y de sus hijos, se rinde el homenaje merecido y perenne a la memoria de tan ilustre ciudadano, será en el que fué su hogar político; porque si es verdad que su consejo no se dejará oir allí de nuevo, el recuerdo de sus virtudes no podrá faltar jamás, y, antes bien, será siempre como una fuente reconfortadora en donde cobrarán nuevos bríos los desfallecidos, y recuperarán la fe que él tuvo, los que la ven perdida, porque no saben esperar para vencer.

Presento a usted, distinguida señora, la condolencia del Partido Liberal, junto con mis respetos personales y mis sentimientos de distinguida consideración. — (Firmados). — **Ismael Tocornal**, presidente. — **Ernesto Barros Jarpa**. —**Pedro Préndez Saldías**, secretarios".

PROCESO CORINA ROJAS

Por décima vez se suspendió ayer la visita que estaba anunciada. El abogado del reo Jorge Sangts presentó un escrito acompañando certificado médico, por cuya causa deberá postergarse la vista de este proceso.

PERSONALIDAD JURIDICA

El Ministerio de Justicia, ha concedido personalidad jurídica a las instituciones denominadas:

Instituto de Abogados de Concepción, Federación de Chauffeurs de Chile, de Santiago; Centro Unión Española de Curacautín, Patronato de la Infancia, de Tarapacá, Club Social de Chiloé, de Ancud; Gota de Leche de Valdivia, Sociedad de Instrucción Primaria de Rancagua, Club Conservador Carlos Walker Martínez de Valparaíso, Sociedad Protectora de Estudiantes Pobres de Instrucción Primaria de La Serena; y Sociedad Protectora de los Niños de Valdivia.

NOTICIAS JUDICIALES

Por decreto del Ministerio de Justicia se ha nombrado promotor Fiscal de Llaima al señor Efraín Vásquez Jara.

—Se ha aceptado la renuncia que hizo de su puesto el conservador de bienes raíces de Santiago, señor Enrique Rodríguez Cerda.

—Ocho días de licencia se concedieron al Ministro de la Corte de Concepción, señor don Romelio Burgos.

—Quince días al juez del segundo juzgado de letras de Antofagasta, don Alejandro Fuenzalida.

—Cinco días al Ministro de la Corte de Valdivia, don Roberto Pinto.

—Un mes y medio al juez del tercer juzgado civil de Santiago, don Moisés Lazo de la Vega.

CON EL PRESIDENTE

En la tarde de ayer conferenció con el Presidente de la República, el capitán de navío señor don Guillermo Soublette.

El señor Soublette es el encargado del Gobierno para todo lo relacionado con los transportes de la Armada.

Señora o Señorita

De preferencia francesa o italiana, sin compromisos de familia, necesita para tomar a su cargo dirección de una casa y atención de dos niñitos. Exígense buenos antecedentes.

Casilla 149

18-g

Recuerdo de Chile

Cablegrama del ex-Embajador de los Estados Unidos

En el Ministerio de Guerra y Marina se recibió ayer el siguiente cablegrama:

"Méjico, 18 de Julio de 1918.— Ministro de Guerra y Marina.— Santiago.

Reunidos en la Embajada de Estados Unidos el Embajador Fletcher, el Consejero Summerlin, el Encargado de Negocios de Chile, señor Antonio Agacio, y el comandante y oficiales pilotines de la fragata "Lautaro", recordando con todo cariño a Chile, saludamos cordialmente a su Excelencia y miembros del Gobierno.—**Fletcher y Agacio**".

El Ministro contestó el anterior cablegrama en los siguientes términos:

"Santiago, 18 de Julio de 1918. —Henry Prather Fletcher, Embajador de los Estados Unidos.—Méjico.

Agradezco muy cordialmente a Vuestra Excelencia y señores Summerlin, Agacio y comandante y personal de la fragata "Lautaro", sus cariñosos recuerdos para Chile, y retribuyo afectuosos saludos.— **Jorge Valdivieso Blanco**, Ministro de Guerra y Marina".

CUERPO DE BOMBEROS

Elección de 2.o comandante

Antenoche se reunieron en sus respectivos cuarteles, los voluntarios de las diversas compañías de bomberos de esta capital con el objeto de elegir segundo comandante del Cuerpo.

Diez compañías votaron por don Luis Kappe G., la 9.a por don Ernesto Mouat y la 10 por don José Hoyos de la Vega. Hoy, a las 9 P. M., se reunirá el directorio general con el objeto de hacer el escrutinio correspondiente y la proclamación del candidato.

SOCIEDAD EMPLEADOS DE COMERCIO

Bajo la presidencia del señor Eustorgio Paredes G., se reunió el 17 del actual, el cuerpo directivo de esta institución, con asistencia de los señores: Rafael Vargas (vicepresidente), Francisco A. Baeza (tesorero), Luis A. Rossel (secretario), Martínez, Sívori, Ortega, Aldunce, Mandujano, Balbontín, Moya, Díaz, Arce y Román.

Leída y aprobada el acta de la sesión anterior, se tramitó la cuenta, tomándose entre otros de carácter internos, los siguientes acuerdos:

Declarar inhabilitado al señor Emilio Ramírez par seguir en el desempeño del cargo de director, por haber faltado a cuatro sesiones ordinarias consecutivas y se comunicará al primer director suplente, don Eleodoro Suruco, que le corresponde ocupar la vacante dejada por el señor Ramírez.

Fueron nombrados miembros de la comisión de sanidad, los señores Víctor M. Arce y Juan Moya N.; miembros de la comisión de propaganda, los señores Armando Ramírez y Andrés E. Díaz; y miembros de la junta de mausoleo, los señores Roberto Balbontín y Rodolfo Román.

Se acordó comunicar a los señores directores, que en la próxima sesión se discutirá un proyecto de reforma de algunos artículos del título XXV de los reglamentos sociales, que trata de "elecciones generales".

Por último, se acordó el pago de las asignaciones mortuorias por fallecimiento de los socios que se indica y por el monto que se expresa: por el ex-socio don José L. Sánchez, la suma de $ 4,500; por el ex-socio don David López Sandoval, la suma de $ 2,250; y por el ex-socio don Jorge Muñoz Figueroa, la suma de $ 2,250.

LA FABRICACION DE ACEITE DE OLIVAS

La firma George Scott Sons Limited, de Londres, ha hecho una presentación al Gobierno por intermedio del Cónsul de Chile en Londres, en la que manifiesta que ha llegado a su conocimeinto que nuestro Gobierno se preocupa en estimular el cultivo del olivo para desarrollar la industria del aceite de comer, y se ofrece como fabricante de dicho artículo, empleando los procedimientos y métodos que esa casa comercial utiliza con el mejor éxito.

MATERIALES DE CAMINOS

La Inspección General de Puentes y Caminos elevó su informe a la Dirección de Obras Públicas sobre las propuestas que se presentaron para dotar de materiales de camino a dicha Inspección.

TE CRUZ AZUL

TE TÉ TÉ TÉ

VINO SANTA ELENA

Vinos para familias.
Reparto rápido.
Pídase en el centro, a **Bandera 176.**

ALFREDO BLANCHARD

Blanco exquisito para ostras.
Tinto fino para banquetes.

TE TE TÉ TÉ

TE CLUB DE LA UNION

Queso Parmesano

Extra vecchio (4 Maggi)

VENDEN

LUIS LUXARDO y Cía.

VALPARAISO

Agente: SANTIAGO VACAREZZA

Santa Lucía 328-Santiago

5240-6-h

Consejo de Ferrocarriles

Nombramientos de ingenieros. — Otros asuntos despachados

El Consejo de Ferrocarriles celebró sesión ayer tarde, a la cual asistió el nuevo consejero don Fernando Freire.

Se nombró a los señores Pedro Godoy y Carlos Vivanco, ingenieros del Departamento de Vías y Obras Nuevas, el primero como especialista de cálculos para construcción de puentes, y el segundo a cargo de todas las faenas en construcción.

Fueron nombrados también los señores Alfredo Manzi, Luis Pérez y Lincoln Salvo, ingenieros de distrito en la segunda, tercera y cuarta zonas, respectivamente.

Se resolvieron las propuestas abiertas el 28 de Junio pasado para la provisión de materiales.

Se aceptó la propuesta de don Manuel Chacón, para construir en la Estación Mapocho un pabellón destinado al funcionamiento del Servicio de Identificación, con un presupuesto de $ 11,900.

Se aprobó la cuenta de inversión correspondiente a 1917, de la Red Central Sur y de la Red Central **Norte**, como así también el balance de 1917 de la Red Central Norte.

Se tomó conocimiento del decreto por el cual se nombró al señor Rodolfo Jaramillo, jefe del Departamento de Tracción y Maestranza de la Empresa.

Se despacharon las solicitudes de los señores S. W. Hendrie, Rafael Mossó, Sociedad Unión Gremial de Lecheros, Luis Bercisso, Juan Rodríguez, Augusto Cortínez, Pedro Petersen, Narciso Villarroel, Julio Silva y Julio Barrenechea.

SUBDELEGACIONES DE MAGALLANES

El Gobernador de Magallanes ha pedido oficialmente que los límites de la subdelegación de Ultima Esperanza no se hagan llegar hasta el Océano Pacífico, porque la comunicación de las Islas Reina Adelaida y demás es obligada a Punta Arenas.

Agrega que la zona del río Penitente al sur del paralelo 52 conviene que dependa de Punta Arenas, fijando como límite el meridiano 72 al este hasta el paralelo 52 como límite sur.

Pide que el oficial civil de Ultima Esperanza desempeñe también iguales funciones en Puerto Natales y que se crée la subdelegación de la Isla Navarino.

En el próximo vapor, el mencionado funcionario enviará un proyecto de límite de la subdelegación de Tierra del Fuego.

CONMUTACION DE LA PENA DE MUERTE

El Ministerio de Justicia ha dictado un decreto que conmuta la pena de muerte a que se hallaban condenados los siguientes reos, a las condenas que se indican:

A 2 años, Manuel Patiño, del Regimiento Esmeralda, de Antofagasta; a un año, Manuel Salinas, del Regimiento Maturana, de esta capital; a 20 años, Manuel Valenzuela Palma, de la Cárcel de San Fernando; a 20, 10 y 5 años, respectivamente, Manuel de la Cruz Aravena, Nicolás Herrera Carrasco y José González Cordero, de la Cárcel de Melipilla; a 20 años, Roberto González Silva, de la Cárcel de San Bernardo; a presidio perpetuo, Genaro Mancilla Maldonado y Evaristo Miranda Velásquez, de la Cárcel de Puerto Montt; y a Isaías Evaristo 2.o Alarcón, de la Cárcel de San Felipe.

Sevicios de Minas y Geología

Estudio de los problemas mineros

El Ministro de Industria, cómo se dijo en información anterior, está preocupado en organizar los servicios de minas y geología y, al efecto, dispondrá que la Sección Minas pase a depender directamente del Ministerio. Ya la Sección Geología está bajo su dependencia directa.

En el presupuesto del año próximo se consultarán fondos en conjunto para las dos secciones.

Durante el resto del año, se les encomendará a dichas secciones la formación de un programa de trabajo para el año venidero, en el que se tomará principalmente en cuenta la dilucidación de los problemas mineros pendientes y el fomento de la minería.

Las mencionadas secciones dependían de la Dirección de Obras Públicas.

CONSEJO DE OBRAS PUBLICAS

Proyectos despachados

Ayer celebró sesión el Consejo de Obras Públicas y aprobó los siguientes proyectos:

Estudios definitivos del ferrocarril de Loncoche a Villarrica;

Construcción de dos salas para la Escuela Técnica, de la Sociedad de Fomento Fabril;

Desagües para la Escuela de Medicina;

Bases para la petición de propuestas públicas a fin de construir el puente Changaral, en Ñuble.

ACCIDENTE FERROCARRILERO

Ayer se recibió de Valdivia, en la Dirección General de los Ferrocarriles del Estado, el siguiente telegrama sobre un accidente ferrocarrilero:

"Me permito comunicar a Ud. que al tren N.o 5 de ayer se le desrielaron los furgones de equipaje W. 85 de la dotación del tren y W. 62, que iba agregado, entre Valdivia y Huellelhue, punto denominado "La Peña"; por este motivo hubo necesidad trasbordar pasajeros trenes 5 y 9. Desgracias personales no hubo. Línea expedita a las 2.24 de hoy. — (Por el Administrador), **Arenas**".

CUERPO DE CARABINEROS

Por decreto del Ministerio del Interior, se ha nombrado capitán del Cuerpo de Carabineros, al señor Gregorio Sublabre; teniente 1.o al señor Luis Muñoz, y tenientes 2.os a los señores Carlos Vásquez, Carlos Serrano y Eduardo Maldonado.

SOCIEDAD MEDICA

Esta noche a las 9 P. M. celebrará sesión ordinaria de conferencias esta corporación en su local Merced 565.

La tabla es la siguiente:

1.o Presentación de casos clínicos.

2.o Dr. Santander.— Las fiebres que no son tifoideas. Presentación de enfermo.

DEFUNCION

Ha fallecido el señor

CIRILO CASTRO G.

Sus restos serán sepultados [illegible] en el Cementerio General.

LA FAMILIA.

«Flores del Campo»

Si amáis la belleza

Buscad esos artículos de "Toilette" que constituyen el éxito más firme de la perfumería moderna, no sólo por su aroma originalísimo y personal, que trasciende y perdura, sino por la absoluta pureza de sus componentes, tal sucede con el

Jabón, Colonia, Polvos, Extracto y demás creaciones de la

Perfumería "FLORALIA"

MADRID

Proveedora de la Casa Real de España

Pídanse en todas lar Perfumerías, Boticas, Droguerías y Tiendas de primera clase.

IMPORTADOR

C. ESPONDA

Valparaíso.

5239-4-h

DEPORTES

LA UNIFICACION

Pro-Estadio Nacional

La resolución tomada el Domingo último por el Tribunal Arbitral que ha traído como consecuencia la unificación definitiva del deporte en Chile, ha producido magnífica impresión.

Nuestro Ministro Plenipotenciario en Inglaterra, señor Agustín Edwards, ha enviado cablegráficamente una efusiva felicitación a los miembros del Tribunal Arbitral por su patriótico acuerdo, subscribiéndose a la vez con la suma de veinte mil pesos para la construcción del Estadio Nacional.

Por su parte, los señores Jorge Matte Gormaz, Carlos Van Buren y Felipe Casas Espinola, se han subscripto con cinco mil pesos cada uno con el mismo objeto.

FOOTBALL

Asociación Nacional contra Eleuterio Ramírez.— Maestranza Atlético contra Liverpool.—Los encuentros entre los equipos con cuyos nombres encabezamos estas líneas darán margen el próximo Domingo a una buena reunión deportiva. El segundo, Maestranza con Liverpool, corresponde a la competencia de la Copa Unión A de la Asociación Santiago y se iniciará a las 2 P. M. en la cancha Independencia número 1. A las 3.30 se dará comienzo en la misma cancha al partido entre el cuadro seleccionado de la Asociación Nacional y el primer equipo del Eleuterio Ramírez, que se presentetará en reemplazo del Magallanes, ya que este club no podrá jugar por tener que ausentarse de Santiago.

La partida oficial de la Copa Unión promete ser interesante, pues el Maestranza se encuentra, como lo va a demostrar, en espléndidas condiciones y por su parte, el Liverpool defenderá sus colores en la misma forma aguerrida que en su último lance le dió el empate sobre uno de los conjuntos más fuertes de Santiago; pero no hay duda que está llamada a sobresalir por su importancia la contienda entre el combinado de la Nacional y el Eleuterio Ramírez I.

Morning Star I contra Santiago I.—A las 3.45 P. M. se dará comienzo el próximo Domingo, en la cancha que el segundo de los nombrados posee en la Avenida Panteón, al encuentro oficial por la Copa Chile entre los equipos del epígrafe. Hay antecedentes para asegurar que no habrá desigualdad en la contienda y que ésta tendrá fases muy interesantes.

Instituto Nacional I con Internado I.—Puede asegurarse que una de las mejores reuniones deportivas del próximo Domingo es la que se va a realizar een la cancha del Santiago Badminton, en la que después de un interesante preliminar se medirán los primeros equipos de los clubs Instituto Nacional e Internado, en competencia por la Copa Chile. Es ésta una de las partidas más atrayentes de la serie, pues ambos cuadros creen tener opción al puesto de honor y tienen merecimientos para ello. De aquí que se presentarán muy bien entrenados y parejos como son, es difícil pronosticar a cual de ellos favorecerá la victoria.

Asociación de Football de Santiago.—Mañana Sábado, de 3 a 6 P. M. se entregarán en Santo Domingo 1223, a las personas autorizadas al efecto las entradas para los jugadores de los equipos que actuarán el Domingo en la tarde.

—Se ruega a los señores secretarios de los clubs poseedores de canchas en las cuales se verifiquen partidas oficiales el próximo Domingo se sirvan pasar hoy o mañana, de 3 a 6 P. M., a Santo Domingo 1223, a retirar los talonarios de entradas.

—Se nos pide rogar a los miembros de la Comisión de Contabilidad que concurran a una reunión que se efectuará el Lunes próximo, a las 7 P. M., en Santo Domingo 1223.

Santiago Badminton I versus Asociación Escolar.—El Domingo próximo, a las 2 P. M., jugarán en la cancha del Club nombrado el primer equipo del Santiago Badminton con el cuadro seleccionado de la Asociación Escolar de Deportes.

El cuadro de la Escolar será el siguiente:

Alesán, Bascuñán, Toro, Pérez, Gallardo, Trouter, Sánchez, Cumplido, Viguera, Arellano y Molina.

Reservas: Cruz, Silva, Fuenzalida y Bascuñán.

El cuadro del Badminton lo daremos mañana.

Asociación Infantil de Football de Santiago.—Partidas que se jugarán el Domingo 21 de Julio:

Primera serie B.—Comercio Unido I con 5 de Abril I; cancha, Baquedano; hora, 2.15 P. M.; árbitro, señor Roberto Miranda.

Magallanes I B con Portales I; cancha, Escuela de Artes; hora, 3 P. M.; árbitro señor Humberto Peña.

Segunda serie A.—Comercio Unido II con Peneca II; Cancha, Baquedano; hora, 1.15 P. M.; árbitro señor Roberto Miranda.

Robinson Crusoe I con Portales II; cancha, Baquedano; hora, 10.30 A. M.; árbitro señor Carlos Villena.

Tercera serie.—Gimnástico III con Magallanes III; cancha E. de Artes; hora, 1.45 P. M.; árbitro, señor Carlos Villena.

Baquedano II con S. Eugenio II; cancha, S. Eugenio; hora, 1.45 P. M.; árbitro, señor Gordon Aikman.

Directores de turno: en la cancha de la Escuela de Artes, el señor Contardo. En la cancha del Unión San Eugenio, el señor Prieto y en la cancha del Baquedano, en la mañana, el señor Reyes y en la tarde el señor Electo Escobar.

Fiesta anual de deportes.— Los alumnos del Instituto Andrés Bello han acordado celebrar próximamente la "Fiesta anual de deportes", con una olimpiada que se verificará en la cancha de Los Leones.

Morrison versus Grace.— Esta partida, por el calendario de la Liga Bancaria, que debió jugarse el Sábado pasado, fué postergada hasta el Sábado próximo con el objeto de que los jugadores de ambos teams queden libres del trabajo que les ha originado el balance anual que llevan a efecto las casas comerciales y también para que ellos se puedan entrenar, pues esta partida promete ser una de las más interesantes de la actual temporada, por contar ambos clubs con jugadores de reconocida fama como son los señores Ahumada, González y Guerra, de Grace, y los señores Ojeda, Sasmay y Durán, de Morrison, y también por haber sido estos dos equipos los que jugaron el match final por la Copa Wotherspoon.

La partida se llevará a efecto en la cancha Gath y Chaves, Avenida Independencia 1257, a las 3 P. M.

The American Shoe Factory v. Club Hípico Racing.—El Sábado próximo a las 3 P. M. se llevará a efecto un amistoso entre los equipos de estos clubs en la cancha que posee el segundo en el Club Hípico.

Competirán por el Club Hípico los siguientes jugadores:

A. Segovia, S. Cartinacci, C. Rojas, L. Vargas, S. Rodríguez, L. Arredondo, L. Gardiazabal, M. Vargas, E. Rena, A. Donati y F. Palma.

Y por el The American Shoe Factory: S. Schaffauser, P. Aliste, F. Gallardo, H. Flores, Arlequín Palma, Jorge Ducasse, A. Augier, M. Sepúlveda, A. Jara, M. Guzmán y N. Augusto.

Hipódromo Chile I v. La Nación I F. C.—Hoy a las 2 1|2 P. M., en la cancha Independencia número 1, se llevará a efecto el match concertado entre estos equipos, bajo las órdenes del señor J. Catenacci.

Green Cross v. Competidor Atletic.—El calendario de la Metropolitana fija para el Domingo esta partida.

El competidor Atlético es uno de los clubs que según nuestros informes puede hacer frente al Green Cross Club, que hasta este momento no ha encontrado competidor serio en la competencia oficial. El año pasado el competidor fué el vencedor de una de las series en que estaba dividida la 1.a división y al definir con el Green Cross la competencia sólo fué vencido por un punto.

La partida se efectuará en la cancha de la Metropolitana, a las 3 de la tarde.

Underwood versus Malloco.— Es ésta una de las buenas partidas de la 2.a división de la Metropolitana.

Se realizará, el Domingo en la cancha Santa Filomena.

National Star versus Universo.— En la cancha de la Academia de Humanidades se efectuará el Domingo esta partida por la competencia de la Metropolitana.

El Universo hace con este encuentro su estreno en esta cancha.

Constitución contra Unión Mackay.—Se realizará el Domingo a la 1 1|2 P. M. en la cancha de la Academia de Humanidades.

Santiago F. C.—Se pone en conocimiento de los jugadores que el Domingo 21 del actual se efectuarán en nuestra cancha los desafíos oficiales con el Morning Star 1.o y 2.o, debiendo encontrarse en la cancha a las horas indicadas en la respectiva citación.

Al mismo tiempo, se invita a todos los socios a la junta general extraordinaria que se llevará a cabo hoy Viernes a las 9 P. M., calle Buenos Aires 558.

Asociación Escolar. — Calendario para el Sábado:

Padres Franceses v. Instituto Andrés Bello; cancha Academia; hora 2 P. M.; árbitro señor Octavio Monasterio.

Academia A v. Liceo Lastarria; cancha Academia; hora 3 1|4; árbitro señor Carlos Armijo.

Director de turno, señor Roberto Lecaros.

Los otros partidos anunciados para mañana han sido suspendidos a pedido del Liceo Santiago.

Instituto de Educación Física versus Escuela Normal.— Mañana tendrá lugar a las 3.30 P. M., en la cancha de la Escuela de Artes, el encuentro que sirve de epígrafe a estas líneas.

Magallanes F. C. versus Rancagua F. C.—El próximo Domingo, por tren de 11.50 A. M. se trasladará a Rancagua el primer equipo del Magallanes de esta ciudad, a fin de jugar un amistoso con el mejor elemento footballístico de Rancagua.

Con tal objeto, se cita para el día indicado a las 11 y media A. M., en la Estación Central, a los siguientes señores: Frías, Wittke, De la Fuente, Abello, Pastene, Lara, hermanos Crisóstomo, Rendich, Pozo, Ravelot, Ortega, Moreno, Jarpa, Rivera, Reyes, Alvarado y Cornejo.

El cuadro que presentará Rancagua es de primer orden y el mismo que derrotó hace poco, por dos tantos a cero, al equipo royal de la Liga Santiago. Está formado por los siguientes jugadores: Bernal, Guzmán, O. Baeza, J. Ibarra, H. Baeza (cap), De la Fuente, Cuadra, Devoto, Díaz, Zamorano y Cornejo. Reservas: Bordeu, Cortés y Jara.

Club Atlético Escuela de Medicina.—Old Boys v. Joung Boys.— A la 1 1|2 P. M. de hoy se realizará este importante encuentro, en la cancha del Gath y Chaves F. C.

Intervendrán los siguientes cuadros:

Old Boys.— Carlos Aguirre A., Gustavo Jara, R. Fletcher (cap.), Miranda, Saavedra, Castañón, Tapia, Coutts, Scroggie, Baltra y Espinosa Francisco.

Reservas: Doranzo, Molina, Lagos y Riquelme.

Equipo Pastene.— Carlos Urrutia, Pastene (cap.), Héctor Rodríguez, Avilés, Fernández, Huneeus, Salgado, Ahumada, Lira, López y Paez José.

Reservas: Vicuña, Donoso, Pastenes, Reccius, Mujica y Vera.

Arbitrará el encuentro el señor Arturo Besoaín Robles.

Gimnástico con Gath y Chaves.— Se han concertado dos encuentros entre los primeros y segundos equipos de estos clubs.

Se jugarán el Domingo a las 2 P. M. en la cancha Independencia 1257.

EXCURSIONISMO

Asociación de Excursionistas y Exploradores de Chile.—Cita para hoy al Consejo con el objeto de ocuparse de diversos asuntos de interés para las instituciones afiliadas.

El presidente nos pide nuevamente que recomendemos la asistencia de todos los delegaros y directores.

El local de reunión es la calle Gálvez 727 y la hora de citación a las 9 P. M.

Cuerpo Los Pirineos.—El Miércoles celebró esta institución una importante junta general y tomó acuerdos de transcendencia para su futura marcha.

Uno de los importantes acuerdos tomados en la última junta general es el que se refiere a los nuevos registros de socios activos y cooperadores que se abrirán bajo las siguientes condiciones:

1. Los socios que deseen firmarlos deberán estar al día en sus cuotas.
2. Los socios hasta la fecha separados por morosos pagarán una cuota de 10 pesos para ser eincorporados y tener derecho a firmar los nuevos registros.
3. Los socios que no firmaren los nuevos registros antes del 10 de Septiembre próximo y estuvieren en mora conforme a los estatutos y reglamentos serán separados de la institución.

—Como ya lo hemos anunciado, el nuevo local para secretaría está ubicado en la calle de San Diego 407, casi esquina de Cóndor, donde estará instalado desde el próximo Domingo 21.

Para el Sábado, a las 9, se nos encarga citar a una reunión a todos los socios activos y cooperadores a la secretaría Gálvez 727.

Andinos Exploradores Unidos de Chile.—De orden de los comandantes de los Cuerpos Central, Halcones y Guías de Chile, se cita a sus miembros para hoy, a las 9 P. M., en "El Mercurio", con el fin de tomar algunos acuerdos referentes a la excursión a Valparaíso, que se efectuará mañana Sábado.

CICLISMO

Se le necesita.— Se ruega al presidente del Club Ciclista Cóndor, pasar por San Antonio número 30, hoy antes de las 12 M. para un asunto de interés para su club.

A don Vicente Sepúlveda. — La Unión Ciclista de Chile, cumple con el grato deber de saludar atenta y respetuosamente, en el día de su onomástico, a su digno presidente don Vicente Sepúlveda; le desea toda clase de felicidades y le rinde el homenaje de su más sincero afecto.

Audax Club Ciclista Italiano.— Con el entusiasmo acostumbrado siguen trabajando los socios de este club para las carreras que se llevarán a efecto el Domingo 4 de Agosto en el Velódromo del Parque Cousiño.

Las inscripciones se abrirán la próxima semana.

CITACIONES

CITAN A JUGAR:

Gimnástico F. C.—Jugadores del I y II el Domingo, a las 2 P. M., en la cancha del Gath y Chaves. El II a las 8 A. M., en la cancha número 1 de la Asociación Santiago, para jugar con el Britania por la competencia.

Gimnástico Infantil F. C.—Jugadores del III el Domingo, a la 1 P. M., een la cancha de la Escuela de Artes, Avenida Ecuador abajo, para jugar con el Magallanes III por la Asociación. El match con el Esperanto II ha sido postergado.

Britania F. C.—Jugadores del tercer equipo para el Domingo 21 del presente, a las 8.30 A. M., en la cancha Independencia número 1.

Esperanto F. C.— Jugadores del primer equipo en la cancha Independencia número 2, a la 1.30 P. M. y a los del segundo equipo para las 9 A. M., een la cancha de Los Leones, término de la línea Los Leones.

Eleuterio Ramírez F. C.—Jugadores del I equipo el Domingo, a las 2.30 P. M., en la cancha Independencia número 1 para jugar con el cuadro seleccionado de la Asociación Nacional.

Comercio Unido Infantil F. C.— Jugadores del I y II equipos para el Domingo a la 1 P. M., en la cancha del Baquedano, Parque Cousiño.

Olivo F. C.—Jugadores para el Domingo, a las 10 A. M. en la cancha San Cristóbal.

Magallanes F. C.—Jugadores del I B. para el Domingo, a las 2.30 P. M. en la cancha Independencia para jugar la partida oficial con el Simpson I.

Unión San Eugenio F. C.—Jugadores del II para el próximo Domingo a las 9.30 A. M., en nuestra cancha para jugar con el Unión Teatral II por la Nacional y a los jugadores Carlos Madariaga, Manuel Brisso, Carlos Palma y Manuel Arriagada en la cancha Independencia número 1 a las 2 P. M., para tomar parte en el equipo royal de la Nacional.

Magallanes F. C. (Sección Infantil).—Jugadores del II para el Domingo, a las 10 A. M. en Víctor Manuel 1738.

Al III a las 12.30 en el mismo local para dirigirse a jugar, a la cancha de la Escuela de Artes.

Al I B een la cancha Escuela de Artes, a las 2 P. M.

Santiago Badminton F. C.—Jugadores para el Domingo a la 1.30 P. M., en nuestra cancha para jugar con el equipo de la Asociación Escolar, señores C. Cochrane, C. Ernst, H. Silva, Luis Lemus, J. Kochfort, C. Luco, E. Barrios, A. Ernst, H. Bórquez, E. Sepúlveda, A. Arancibia, J. Dryson, A. Guerra, E. Sansot, J. Infante, G. Blanco y G. Silva.

CITAN A SESION:

Liverpool F. C.—Jugadores del I equipo el Domingo a la 1 P. M. en la cancha Independencia número 1 y el II a las 9 A. M., en la misma cancha.

Los Carreras F. C.—Junta general para hoy a las 8 P. M., local de costumbre.

Britania F. C.— Directorio hoy Viernes, a las 8.30 P. M., en los salones del Centro Demócrata, Rosas 1039.

Sportivo Italia F. C.—Junta general extraordinaria para hoy a las 8 P. M.

Ismael Valdés Vergara F. C.—Junta general para hoy, a las 8 P. M., en el local de costumbre.

Aston Villa I y II F. C.—Junta general para el Domingo 21, a las 3.30 P. M., en Jotabeche 382.

Centro Sportivo El Globo.—Junta general extraordinaria para hoy a las 8.30 P. M., en los salones de "El Mercurio".

Hipódromo Chile F. C.—Junta general para hoy, a la 1 P. M., local de costumbre.

Unión Teatral F. C.—Junta general para hoy a las 9 P. M., en Plazuela del Teatro Municipal.

Marruecos F. C.—Para el Domingo 21 en su cancha, a los señores Beas, Sepúlveda, Pagani, Silva y Morales.

Lautaro Infantil F. C.—Junta general para hoy, a las 8 P. M., local de costumbre.

5 de Enero Infantil F. C.—Junta general para hoy a las 8 P. M., en Avenida Vicuña Mackenna 229.

Atlético 21 de Mayo.—Junta general hoy a las 9 P. M., en Cerro 148.

Subscripción de "La Nación"

Erogaciones para un obsequio a los vencedores de la carrera Marathon

Saldo anterior	$ 19,903.75
Brito	$ 5.00
Echegoyen	5.00
Angulo	5.00
Smith	5.00
León	5.00
Murphy	5.00
Jamieson	5.00
W. L. Donaldson	5.00
Fernández	5.00
Ossa	3.00
Marfán	5.00
J. Humeres	3.00
M. Gacitúa B.	3.00
Alb. Leguas	3.00
Torres F.	3.00
	$ 65.00
Total	$ 19,968.75

CHAMPAÑA NACIONAL
Y CHAMPAÑA IMPORTADO
VENDE
ALFREDO BLANCHARD
BANDERA 176

Té RATANPURO
A GRANEL, A $ 4 LA LIBRA
ENCONTRARA DONDE :: ::
Gellona Hnos.
PUENTE 540 -:- PUENTE 692

GUIA PROFESIONAL

ABOGADOS

ARTURO ALESSANDRI
ARTURO ALESSANDRI RODRIGUEZ
VICTOR ACEVEDO LECAROS
Domicilio y estudio: Delicias 1158. Horas de oficina, de 9 a 11 1|2 de la mañana y de 4 a 6 1|2 de la tarde. Teléf. Ing. 1414. Teléf. Nac. 183.

ERNESTO BARROS JARPA
Gálvez 88. Teléfono 1845.

CARLOS BORDEU ALEMPARTE
Estudio de don Pedro N. Pineda. Blanco 917. Valparaíso. 5232-31-1

RAMON BRIONES LUCO
VICTOR CELIS MATURANA
LEON DEPASSIER
Oficina de asuntos judiciales Morandé 432. Casilla 2853.

AURELIO CRUZAT
Valparaíso, Prat 70. Casilla 1298. Teléfono 1076. Santo Domingo 1131.

J. ENRIQUE COSTA Y JORGE COSTA
Teléfono 1076. — Santo Domingo 1131.

ALCIBIADES CARRILLO
Morandé 131. Casilla 1214

NAZARIO CHACON DEL CAMPO
ROBERTO MENESES VILLAREAL
Morandé 466. Teléfono 966. Casillas: 3211-3037.

CLARO Y Cía.
Luis Claro Solar.—Samuel Claro Lastarria.—Héctor Claro Salas.—Fernando Claro Salas.—Morandé N.o 231. Teléf 2355.

ALBERTO DURAN B.
Santo Domingo 1145. Casilla 291.

FERNANDO ERRAZURIZ TAGLE
Estudio: Morandé 434. De 10 a 12.— De 2 a 6.

HERNAN ECHEVERRIA CAZOTTE
Huérfanos 1235. Domicilio: Carrera 172.

JORGE ERRAZURIZ TAGLE
Morandé 434. Casilla 2592.

NICANOR ELGUETA N.
Galería Alessandri 19-A (altos). Teléfono Inglés 596. Atiende apelaciones y casaciones de provincias.

DANIEL FELIU, OSCAR FELIU H.
Merced 557. Teléf. 582. Casilla 3277.

FERNANDO FIGUEROA VIAL
CARLOS VICUÑA FUENTES
Estudio: Catedral 1355 Casilla 3694. Teléfono 930.

MARTIN FIGUEROA ANGUITA
San Antonio 717. Teléfono 1681.

ARTURO FERNANDEZ PRADEL
Morandé 450. Teléfono Inglés 27.

LUIS FERRADA V.
Defensas ante la Corte Suprema. — Av. Brasil 528.—9 a 12.

GALVARINO GALLARDO NIETO
Ahumada 168, altos. Teléf 2343.

JORGE GALLARDO NIETO
Asuntos civiles y criminales.—Morandé 356.—Teléfono 1956.

MANUEL GARCIA FRIAS
Agustinas 1330. Teléfono 2241. Casilla 1949.

EDUARDO GREZ PADILLA
Morandé 466. Casilla 1159.

MANUEL GAETE FAGALDE
Notario-abogado. Huérfanos 1242. Casilla 3113. Teléfono Inglés 1355. De 9 A. M. a 6 1|2 P. M Domicilio: Vergara 261.

OSVALDO HEVIA L.
Morandé 244. Casilla 1881.

ALFREDO MESA CAMPBELL
Morandé 466. Casilla 3446.

CARLOS MIRA B.
Estudio: Bandera 152. 2 a 5.

MANUEL MERINO E.
Arturo Prat 506. Estudio: Huérfanos 1235. Casilla 2407.

LORENZO MONTT
AMBROSIO MONTT WILMS
Compañía 1207.

GUSTAVO KALTWASSER DIAZ
Estudio: Huérfanos 1153. Casilla 855.

JULIO PIWONKA J.
Estudio: Huérfanos 1235, de 2 a 4.

MANUEL OLIVA
Estudio: Morandé 450. Atiende preferentemente juicios comerciales y criminales.

ROBERTO DE PETRIS
Morandé 251 Teléf. 363. Cas. 4044, juicios civiles, criminales y de comercio. Asuntos de jurisdicción voluntaria. Alegatos de provincia. Consultas.

MOISES POBLETE TRONCOSO
Casilla 375. Compañía 1238.

TOMAS F. PERALTA P.
Casilla 3761.—Agustinas 1060.

ARMANDO QUEZADA ACHARAN
PEDRO AGUIRRE CERDA
PEDRO DAZA BRANTES
Casilla 2861. Morandé 432.

CARLOS A. RUIZ B.
Morandé 432.

ALVARO RIVEROS A.
Santo Domingo 1175.

HUMBERTO TRUCCO
Oficina Ossandón. Huérfanos 1080

ENRIQUE TAGLE MORENO
Estudio: Morandé 426.

LEOPOLDO URRUTIA
Banco Hipotecario de Chile, de 11 a 12 A. M. Santa Rosa 128, de 2 a 6 P. M.

ROBERTO URZUA PUELMA
Agustinas 1972.

BELISARIO VIDELA PRIETO
Morandé 239. Casilla 2779. Teléfono 2315.—9 a 11.—2 a 6.

JORGE VARAS VELASQUEZ
Huérfanos 1350. Estudio de don Miguel A. Varas H.

JUAN DE DIOS VERGARA SALVA
FERNANDO GANDARA PASTOR
Consultas en materias de Derecho Comercial, de 1 a 4 de la tarde. Amunátegui 334. 2754

PEDRO N. PINEDA
PEDRO PINEDA RIOS
JOSE M. RIOS ARIAS
Abogados.—Valparaíso, Blanco 917. Casilla 1163. Teléfono 1288.

MEDICOS

Dr. ARNELLO
Ex-ayudante profesor Navarro. Anestesia general. Cirugía venéreas. Consultas. García Reyes 17, 12 a 2. Hospital San Vicente Paul: 4 a 6.

Dr. LEONIDAS AGUIRRE A.
Especialista enfermedades de niños y afecciones pulmonares. Consultas: 10 a 11 y 1 1|2 a 3 1|2. San Francisco 116

Dr. LUIS AGUILAR
Cirugía, sífilis. Consultas: 1-3. San Isidro 229.

Dr. ALFREDO ALCAINO
Garganta, nariz y oído. Dieciocho 257. Consultas: de 2 a 5.

Dr. ROBERTO AGUIRRE LUCO
Medicina general. Especialmente niños. Santo Domingo 401. De 1 1|2 a 3.

Dr. AMENABAR OSSA
Oculista, 14 años en Europa, 3 años médico-director del Hospital de Ojos condado de Stafford (Inglaterra). Merced 494. De 1 1|2 a 4.

Dr RAMON ARAYA ECHEVERRIA
Dolores desesperantes. Insomnio. Algidez. Delirio. Convulsiones y Parálisis. Catedral 1867.

Dr. ARTURO BARRAZA ARAYA
Vías urinarias, sífilis. Puente 557 De 3 a 6.

Dr. I. BORQUEZ SILVA
Estudios en Europa. Medicina interna, pulmón, corazón, estómago e intestinos. Rayos X. Consultas: 2 a 5. A. Prat 82. Teléfono 6019.

Dr. BUSTOS
Oculista. Vergara 134. Consultas: 1 a 4. Teléfono 2204.

CARLOS BOLIVAR S.
Medicina general. Alameda 294. Consultas: de 1 a 3.

Dr. BISQUERTT
Vías urinarias, sífilis. Se trasladó a Moneda 859. 3 a 6. Casilla 2563.

Dr. BRAGA CASTILLO
Rayos X. Merced 136. Teléfono 1393. Consultas: de 9 a 10 y de 1 a 4.

Dr. MANUEL BRAVO B.
Clínica interna y enfermedades de niños. Huérfanos 2453. 2 a 4.

Dr. CORBALAN MELGAREJO
Moneda 1711. Medicina interna. Sífilis (Inyecciones venosas con un reciente arsenobenzol).

Dr. CABEZON DIAZ
Enfermedades de niños. Ortopedia y Cirugía. Consultas: 1 a 3. Dieciocho 289.

Dr. CASTRO OLIVEIRA
Garganta, nariz, oído. Estado 62. De 3 a 6.

Dr. CONTRERAS MACAYA
Medicina interna. Consultas: 10 a 12 Puente 557. Casilla 3341.

Dr. CIENFUEGOS
Enfermedades de niños. Consultas: 1-3. Serrano 51.

Dr. CAMPOS MENDEZ
Medina interna. Corazón, Hígado, Sífilis. 10 a 12. Huérfanos 2311. 2 a 5. Bandera 62.

Dr. CORREA SANTELICES
Enfermedades internas y niños. Consultas: 2-4. Delicias 1416.

Dr. LEON CHONCHOL
Titulado en París. Medicina general. Piel, venéreas. Consultas: 2-5. Santo Domingo 739.

Dr. LEONIDAS CORONA T.
Laboratorio Clínico Delicias 868 (frente a Estado). Consultas: de 4 á 6 Teléfono 2483.

Dr. J. RAMON CAMPOS
Piel, venéreas. Pulmón. Vías digestivas Lastarria 321. Consultas: 1 a 4. Teléfono 2465.

Dr. MANUEL CALVO MACKENNA
Médico del Pensionado de San Vicente. 1 a 3. Compañía 1509. Teléfono Inglés 596.

Dr. ENRIQUE DAVILA H.
Medicina interna. Especialmente reumatismo. Consultas: San Ignacio 243, 10 1|2 a 12 M. Domicilio: San Ignacio 239. 4490-8-1

Dr. CARLOS DOREN M.
Cirugía, enfermedades de señoras. **CIRUGIA DE NIÑOS Y ORTOPEDIA** Delicias 176 Consultas: 2-4.

Dr. EUGENIO DIAZ LIRA
Agustinas 1270. Teléfono 2285.

Dr. PAULINO DIAZ
Moneda 1963. Teléfono 1178. Consultas: 2-4.

Dr. DIAZ VELASCO
Medicina interna. Niños, Sífilis. Consultas: 1-4.—Vergara 474.

Dr. RICARDO DONOSO
Estudios en Europa.—Medicina interna, especialmente pulmón, corazón.—Agustinas 619.—1 1|2 a 3 1|2.

Dr. JOSE DUCCI
Monjitas 877.—De 2-5

Dr. FRANCISCO EDWARDS
Vías urinarias. Consultas: de 2 a 4. Teatinos 14.

Dr. ESPINA
Rayos X. Estudios en Europa. Medicina interna. Consultas: de 1 1|2 a 4. Delicias 1228 esq. Gálvez. Teléf. 2102.

Dr. JULIO EASTMAN
Catedral 2673. Consultas: de 1 1|2 a 3 1|2. Teléfono 2637 Casilla 1571.

Dr. FUENZALIDA BRAVO
Profesor enfermedades niños. Merced 560. Teléfono 1721. 1|2-3 1|2.

Dr. FIERRO BEYTIA
Ginecología. Partos y medicina interna. Serrano 735.

Dr. A. FUENTES MATURANA
Domicilio: Nataniel 230.

Dr. ARTURO FRITZ
Medicina general. Jefe Policlínica. Piel y Sífilis.—3-5. Huérfanos 1353.

Dr. FERRADA ALEXANDRE
Piel-Sífilis-urinarias. Se trasladó a Compañía 1470 Casilla 2868. Consultas de 2 a 5.

Dra. MARINA FUENZALIDA
Unicamente señoras y niños. — Consultas de: 1-3. San Martín 41.

JULIA E. GUTIERREZ C.
Partos, señoras, niños.—Delicias 471 Consultas: 1-4.

Dr. ERNESTO GREENE O.
Estudios en Europa. Cirugía y ginecología. Consultas: 2 a 4.—San Martín 509, esquina Catedral. Teléfono 2860.

Dr. ENRIQUE GONZALEZ H.
Estudios en Europa. Estómago, intestino, hígado, diabetes, obesidad, reumatismo. De 2 a 4.—Castro 107.

Dr. ARISTIDES GONZALEZ C.
Prof extraordinario de Obstetricia. Partos, enfermedades señoras. Consultas: 1-3. Casilla 1551. Teléfono Inglés 2789. Huérfanos 628.

Dr. LUIS GODOY H.
Cirugía y anestesia general. Consultas: 1-3. Delicias 1367. Teléfono 2541.

Dr. GARCIA COLLAO
Ojos, nariz, garganta, oídos. Estudios Europa, 1 a 4 Agustinas 1128.

Dr. GARCIA GUERRERO
Bandera 575. Consultas: 3 a 4. Teléfono N.o 9. (Santa Elena).

Dr. JORGE HERRERA ROGER
Médico Hospital de Niños. Teléfono 198. Delicias 2558. Consultas: 1 a 3. 1469-8-d

Dr. IBARRA LORING
Estudios en Europa Vías urinarias. Especialmente enfermedades riñón, vejiga, prostata. Consultas: 1-4. Nataniel 64.

Dr. ALEJANDRO INFANTE
Enfermedades de Niños. Médico del Hospital de Niños San Luis. Consultas: 1 a 4. Delicias 253.

Dr. ROBERTO JARAMILLO B.
Ejército 707. Teléfono 142. Parque.

Dr. ANDRES KOENIG
Hidroterapia científica, sistema Kneipp. Claras 549. 2-3 1|2.

Dr. A. KORNER ANWANDTER
Estudios en E. E. U U. Cirugía. Ortopedia. Consultas: 2-5. Sto. Domingo 623.

Dr. ARMANDO LARRAGUIBEL
Merced 490, de 3 1|2 a 5.

Dr. ARMANDO LEON I.
Médico-cirujano. Catedral 1642. Consultas: 1 a 3.

Dr. F. LANDA Z.
Médico de ciudad de Santiago. Rosas 1050. Teléfono 1003. Piel, partos. Enfermedades señoras. 1 a 4.

Dr. LEA-PLAZA
Enfermedades del sistema nervioso. Monjitas 303. 1-3.

PROFESOR LUCO
Enfermedades nerviosas y mentales. Se trasladó Merced 336. Consultas: 12 1|2-2 1|2.

Dr. MORAGA FUENZALIDA
Medicina y cirugía de niños. Cochrane 118. Teléfono 2804, 1 a 3, menos los Martes.

Dr. ITALO MARTINI Z.
Ojos, oídos, nariz y garganta. Delicias 227. Consultas: 2-4.

Dr. JUAN MONTENEGRO
Enfermedades de niños Compañía 1770. Teléfono 2120. Regresó.

Dr. TEODORO MUHM
Se trasladó a Compañía 1556. Garganta, nariz y oídos. De 3-6.

Dr. MONTERO
Profesor de dermatología, sifilografía, Piel, Sífilis, genito urinarias. Prat 309

Dr. MORALES VILLABLANCA
Prat 356. Consultas: de 2 1|2 a 5 1|2.

CORA MAYERS G.
Médico-Cirujano. Niños y señoras; consultas: de 4 a 6. Compañía 1607.

Dr. MEZA OLVA
Estudios en Europa. Medicina interna. Especialmente pulmón, corazón, riñones, sífilis. Laboratorio clínico. Consultas: 3-4.—Dieciocho 268.

Dr. MOUAT S.
Ginecología-Partos. Ex-jefe de Clínica Ginecológica Dr. Korner. Se trasladó a Av. Brasil [illegible]. Consultas: 1-4.

PROFESOR MUJICA
Oculista.— Recoleta 868. Consultas 10 a 12 y 1 a 3.

Dr. AURELIANO OYARZUN
Medicina general. Consultas: 1-3. Santo Domingo 1254.

Dr. OTTO PHILIPPI
Enfermedades de Niños. Santo Domingo 820, esquina San Antonio. Consultas: 1-3. Teléfono 2415.

Dr. JORGE OLIVOS B.
Médico-Cirujano.— Rosas 1018, casi esquina de Puente. Consultas diarias, mañana y tarde.

Dr. F. PUGA BORNE
Delicias 1039. Consultas: de 2 a 5.

Dr. RICARDO PERALTA G.
Cirugía general, especialmente de niños. Claras 471.

Dr. DAVID PULIDO I.
Enfermedades de Niños. Santo Domingo 1646. Consultas: Independencia 287, 1 1|2 3 1|2. Teléfono 2152.

PROFESOR PARDO
Cirugía y enfermedades de señoras. Consultas de 2 a 4. Ejército 119.

Dr. PAREDES F.
Medicina, Cirugía. Especialista enfermedades señoras. Amunátegui 33, 2 a 5.

Dr. PRUNES
Estudios en Europa. Jefe de Clínica. Piel, Sífilis, Venéreas. Merced 490. Casilla 2894.

DOCTORA ERNESTINA PEREZ
Se trasladó a Compañía 1289, casi esquina de Teatinos. Consultas: de 2 a 5 P. M.

Dr. LUIS QUINTEROS ENCINA
Médico-Legista. Cirugía, Partos. 1-3. Alameda 239.

Dr. EDUARDO DE RAMON
Cirugía, enfermedades de señoras. Consultas: 1 a 3. Maestranza 340.

Dr. JOEL RODRIGUEZ P.
Estudios en Europa. Medicina interna, especialmente estómago, intestinos. Rayos X. Consultas: 2-4. Claras 431.

Dr. F. RAYO RIQUELME
Cirugía, ginecología, Sífilis.— Lira 268. Lunes, Miércoles, Viernes, 1-3. Martes, Jueves, Sábado, 5-6.

Dr. FERNANDO ROMERO AGUIRRE
Partos, Enfermedades de señoras. Cirugía.— Catedral 2429.

Dr. CARLOS A. SOMMERS
Consultas: 1 a 3. Agustinas 1876.

Dr. OSVALDO SALAS C.
Catedral 2531. Medicina de adultos y niños. Sífilis. Consultas: 1 a 4 P. M.

Dr. SANTANDER
Medicina interna, estómago, intestinos, rayos X. Laboratorio: Moneda 321

J. SOHWARZENBERG L.
Enfermedades de niños. Consultas de 1-3 P. M. excepto Jueves y Sábado. San Antonio 275. Teléf. Inglés 1344.

Dr. SUAREZ ALVAREZ
Especialmente afecciones de la vista. Agustinas 853. Consultas: 1 a 3.

Dr. STUARDO
Estudios Europa. Enfermedades niños. Consultas: 1-4. Agustinas 1684.

Dr. MANUEL A. TORNERO
Piel, Sífilis y venéreas. Maturana 200. Consultas: 1 a 2 1|2—6-8 P. M.

Dr. TORRES TORRES
Jefe Clínica Prof. Korner. Enfermedades señora, cirugía. Catedral 1249. 3 1|2 a 5.

Dr. UNDURRAGA S.
Corazón, Arterio-esclerosis, Reumatismo. Tratamiento preventivo. Apendicitis.—Agustinas 1230.— Consultas 1 a 3. Teléfono 938. 5768-16-h

Dr. CARLOS UGARTE J.
Medicina interna. Rayos X. Se trasladó. Santo Domingo 518, de 1 1|2 a 3

SIFILIS Y VENEREAS
Dr. Félix Grohnert B. Consultas: 2 a 5.—Moneda 1592.

Dr. P. VALENZUELA LARRAIN
Cirugía General, Ginecología. Consultas: 1 a 3, menos los Viernes, Catedral 2092.

Dr. VARGAS SALCEDO
Cirujano. Consultas: 2 a 4. Teatinos 354. Teléfono 1060.

Dr. ARTURO VALENZUELA R.
Estudios en Europa. Tratamiento sin drogas. Cultura Física. Medicación natural. Santo Domingo 848. Consultas: 2-4.

Dr. G. E. VIDAL S.
Consultas: 4 a 6. Delicias 2646.

Dr. VILLALON
Oculista. Enfermedades de la vista. Estudios en Europa, Domicilio y consultorio. Santo Domingo 606. Consultas: 1-3 1|2.

Dr. ZUÑIGA C.
Partos. Enfermedades de Señoras. Jefe Clínica Obstetricia. Av. España 472. Consultas: 1 a 3. Teléf. 111, Parque.

Dr. WIREN
Oídos, Nariz, Garganta, Claras 471. Consultas: 2-4. **Policlínica:** 8 1|2-11 A. M. Sólo para enfermos escasos recursos.

Dr. WAUGH
606 914 **Medicina** interna, venéreas, sífilis. Reacción Wassermann. Consultas: 2 a 4. Catedral número 188.

DENTISTAS

VICTORINO ALONSO
Dentista. Estudios en Philadelphia. Moneda 1164.

MAURICIO M. BALTIANSKY
Dentista. Cirugía dental. Enfermedades de la boca.—Arturo Prat 935.

Dr. BAHAMONDE INZUNZA
Dentista. Ex-ayudante Clínica Escuela Dental. Extracciones complicadas indoloras. Huérfanos 1353. Regresó.

LUIS R. BERRIOS MENDEZ
GUILLERMO CARTAGENA
ENRIQUE MORENO
Dentistas. Clínica Dental del Dr. Valenzuela B. Huérfanos 1016. Teléfono 1642.

SALVADOR CASTILLO U.
Dentista. Jefe de Clínica de Protesis de la Escuela Dental.—Moneda 1588.

F. CASTRO C.
Dentista. Ayudante Escuela Dental. Especialidad Puentes, Coronas, Estado 250.

GUSTAVO CERDA LOPEZ
Dentista. Cirugía Dental. A. Prat 1548

CLODOMIRO CONTRERAS
Ayudante Clínica Operatoria Escuela Dental. Maestranza 340. Consultas: de 1 a 6.

J. CAMARGO SANGINES
Dentista. Consultas: 2 a 5.—Carmen 82.

J. A. CASTRO OLIVEIRA
R. CASTRO OLIVEIRA
Estado 62.

EDUARDO HOLLSTEIN
Catedral 1787. Consultas: 9 a 12.

A. LENG H.
Ayudante operatoria Escuela Dental. Catedral 1275.

CORIOLANO LARA VALLE
Dentista. Ayudante Escuela Dental. Av. España 86.

MUÑOZ LOBOS Hnos.
Extracciones sin dolor, somnoformo, puentes, honorarios módicos. San Diego 307-448.

PEDRO A. MENDEZ
Estudios en Estados Unidos y Europa. San Antonio 451.

Dr. LUIS PELLISA C.
Especialidad puentes, coronas y planchas. Se trasladó Agustinas 849. Casilla 775.

Dr. CESAR PARDO CORREA
Calle Nataniel 81. 9-11 y 2-5.

Dra. ELVIRA ROSAS S.
Bandera 76.

Dr. JOSE MARIA SAAVEDRA
Especialidad Ortodoncia. Compañía 1458. Teléfono 1518.

Dr. J. UGARTE DONOSO
Compañía 1470.

FELIX VASSI R.
Puentes, coronas, extracciones si dolor. Ayudante Escuela Dental. Delicias 868.

ALEJANDRO VALENZUELA DIAZ
Compañía 1731. Ayudante Escuela Dental. Especialidad extracciones somnoformo.

Dr. GUILLERMO VELASCO M.
Estudios Philadelphia. Catedral 1261.

INGENIEROS

ENRIQUE GARCIA FRIAS
Ingeniero Civil. Galería Alessandri 25. 4.o piso.

ALBERTO LARENAS F.
Ingeniero. Claras 162. Casilla 420.

DOMINGO MATTE LARRAIN
Ingeniero Civil. Agustinas 1319.

OFICINA TECNICA
Lorenzo Claro Lastarria, Ingeniero Civil. Morandé 235. Teléfono 1963. Casilla 1491.

ARQUITECTOS

ENRIQUE LAFOURCADE A.
Edificios económicos, chalets modernos, presupuestos detallados, planos Casilla 715. Compañía 1290.

ENRIQUE TORRES
Oficina: Galería Alessandri 3-A. Teléfono 275 Central.

EDUARDO TASSO
Construcciones, transformaciones y reparaciones. Honorarios 8 o|o. Planos, presupuestos.—Agustinas 1260.

JORGE VIGNEAUX P.
JOSE M. ROJAS G.
Lord Cochrane 171. 5793-17-1

CORREDORES

GUSTAVO A. GANA
202-Bandera-202. Compra-venta de acciones y bonos; contratación de préstamos y conversiones de deudas. Teléfono Inglés 866. Casilla 3456.

CARLOS ROMERO A.
170-Bandera-170. Casilla 2878. Acciones y bonos.

LUIS RAMIREZ SANZ
y AUGUSTO OVALLE CASTILLO
Bandera 51-55. 2511-Teléfono Inglés 2511.

RAIMUNDO URETA E.
Acciones y Bonos. Agustinas 1085. Teléfono 996. Casilla 1245.

FLORENCIO VILLAMIL y Cía.
Acciones y bonos. 1120-Agustinas-1120. 2664-Teléfono Inglés 2664. casilla 878.

COMISIONISTAS

LUIS AYALA C.
Compra-venta de propiedades. Préstamos Hipotecarios. Comisiones en general. Catedral 1131. Ofic. 4.

RUPERTO TAPIA MIRANDA
1150 Agustinas 1150. Corredor en Propiedades y Comisiones en general. Teléfono 1491.

MATRONAS

CLINICA
Ana G. Vargas Barrera.—Partos, enfermedades señoras. Recibe pensionistas. Cochrane 985.

CLINICA PRIVADA DE OBSTETRICIA
Señora Reyes. Matrona Ginecologista. Dormitorios higiénicos. Establecimiento montado según últimos adelantos. Atendido por dos cirujanos especialistas. Recibo enfermas todas partes del país. Curaciones internas. Partos indoloros, absoluta seguridad. Precios módicos. Consultas gratis. Esmeralda 636.

LAURA F. DE GACITUA
Partos, curaciones internas e inyecciones. Precios módicos.—Av. España 264. 5198-31-g

AMELIA GUTIERREZ
Curaciones internas, operaciones. Recibe pensionistas. Santa Rosa 366.

JULIA MORENO
Clínica. Pensionistas. Partos indoloros. Curaciones internas. Coquimbo 1179.

MERCEDES ROJAS
San Diego 932. Recibe enfermas cualquier tiempo. Consultas privadas, precios módicos.

CARMELA TORO G.
Recibe pensionistas. Chacabuco 662.

VARIOS

VIOLINISTA ARIAS
(Estudios en Europa) clases diurnas, nocturnas. Herrera 556. 4337-4-g

CONSULTORIO DE VETERINARIA
Se medicinan vacunos, caballos, perros y gatos. Consultas de 1 a 3 P. M.—Av. Vicuña Mackenna 256. Teléfono Inglés 1873.

MASAJE
S. N. Hayashi, médico masagista. Estudios en Tokio. Especialmente enfermedades articulares, musculares. Reumatismo, estitiquez, parálisis. Gimnasia médica. Consultas: 2-4.—Claras 490.

CONSULTORIO FEMENINO DE CULTURA FISICA
Vello.— Extracción segura por señoritas competentes bajo vigilancia médico. Masaje, gimnasia, hidroterapia, electricidad, etc. Trátanse niños mal desarrollados, anemias, estitiquez, reumatismo, obesidad, enfermedades respiratorias, digestivas; defectos pecho, columna vertebral o cara, como cutis seco o grasoso, espinillas, lunares, cicatrices, etc. Masaje de belleza, manual y eléctrico. Santo Domingo 848, entre 21 de Mayo y San Antonio.

MASAJES, GIMNASIA MEDICA
Jules Bondallaz.—Masajista suizo. A. Prat 346. Consultas: 2 a 4.

ZURCIDOS INVISIBLES
Especialidad virar trajes caballeros. Cóndor 1158.

FERNANDO POCOGNOLI
Masaje, gimnasia médica. Atiende a domicilio. Consultas: 2 a 4. Rosas 1267. 3627-15-h

MASAJE SUECO
Gimnasia médica, enfermedades articulares, musculares, parálisis, reumatismo, neuralgia, estitiquez, obesidad, mala circulación, etc. Tratamiento científico, desviación espina dorsal. Sólo a señoras y niños.— **Hanna Widen**, titulada en Estocolmo. Claras 46. Consultas: 1 a 3.

INSTITUTO DE BELLEZA
ELVA S. DE TAGLE
Vello. Tratamiento Bizzarnini, extráelo radicalmente, doy prueba.—Agustinas 1620.

ANTIGUA TINTORERIA FRANCESA
Agustín Chancogne.— Se tiñe y se limpia toda clase de ropa en negro y colores. No tiene sucursales. Moneda 2202.

La Flor de Cabañas
CIGARRILLOS
HABANOS EXTRAFINOS
10-h

Alambre y Cable Aislador

PARA INSTALACIONES

DE LUZ y FUERZA ELÉCTRICA

Acabamos de recibir.

CONSULTEN NUESTROS PRECIOS

RAAB, BELLET y Cía.

SANTIAGO, Estado 235 -:- TALCA, Comercio 840

CONCURSO

LA CORBATINERA, en su deseo siempre creciente de novedades en su ramo, ha creado una nueva forma de lo más elegante y chic que imaginarse pueda; al objeto de que el nombre de la nueva corbata responda a su belleza, llama a concurso a todos los amantes de la estética y adorno, agradeciéndoles su ayuda y premiando el nombre escogido con UNA ELEGANTE COLECCION DE CORBATAS ALTA NOVEDAD.

LA CORBATINERA. - ESTADO 266

DIRIGIRSE A CASILLA 1889

19-g

SOCIABILIDAD OBRERA

Unión de los Tipógrafos.—En una de sus últimas sesiones, el directorio de esta institución confirió por unanimidad el título de socio cooperador al señor don Luis Malaquías Concha, que es socio activo desde hace ya varios años.

Al tomar esta determinación el cuerpo directivo tuvo a la vista los innumerables servicios prestados por el señor Concha a la institución en su carácter de abogado, resolviendo y dictaminando con incansable resolución todos aquellos problemas que a diario se presentan, ya se relacionen ellos con la sociedad o los casos particulares de sus asociados.

La secretaría envió la nota correspondiente, habiéndose recibido la siguiente contestación:

"Santiago, 2 de Julio de 1918.— Señor presidente.

He tenido el honor de recibir la atenta nota de usted en que me comunica la resolución del directorio por la que unánimemente acordó nombrarme socio cooperador.

Agrega dicha nota, que ello se debe a los servicios, que usted con toda benevolencia califica de "importantes", que he podido prestar a esa sociedad, de la cual me honro en ser socio.

Tales servicios, si así pueden llamarse,—pues yo los considero deberes—no me hacían, en verdad, acreedor al honroso título de socio cooperador con que se me ha favorecido, y, en consecuencia, soy deudor de gratitud a la sociedad y espero que para pagar esta deuda, se me presente la ocasión de servir como se merece a esa digna y progresista institución.

Acepto y agradezco conmovido esta muestra de benevolencia, y creedme que de hoy más, un nuevo lazo me liga a esa sociedad que, la primera en Chile, ha sabido dar al "trabajo" su verdadera acepción, uniendo estrechamente el músculo y el cerebro, factores que lejos de excluirse, como muchos creen, son indispensables y deben marchar siempre mancomunados para labrar el progreso de cualquier sociedad.

Quiera el directorio y la sociedad, por el digno conducto del señor presidente, aceptar con mis más profundos agradecimientos, los votos que formulo por la creciente prosperidad de la Sociedad Unión de los Tipógrafos, y usted, señor presidente, disponga de su amigo Affmo. y consocio.—**Luis M. Concha S.**".

Nueva sociedad.—El Domingo 21 del presente, a las 2 P. M., en el salón de la sociedad Carpinteros y Ebanistas Fermín Vivaceta, Porvenir 775, llevaron a cabo una reunión los obreros con profesión de mariscales a fin de echar las bases de una sociedad de socorros mutuos sin credo político ni religioso.

El comité provisorio invita a todos los obreros del ramo de mariscales para el día indicado, para que se impongan personalmente de este solemne acto.

Federación Obrera de Chile.—Consejo Federal Número 2.—Este Consejo acordó ampliar la comisión de sanidad, que quedó compuesta en la siguiente forma:

Estación Victoria, señor Carlos Cifuentes, maquinista 228, calle Víctor Manuel 1462.

Señora Victoria Osorio, cobradora 214, calle Chiloé 1477.

Estación Mercado: señor Luis Céspedes, maquinista 1,050, calle Marambio 13.

Señor Pedro Castro, maquinista 969, calle Fariña, pasaje Pedro Montt 25.

Estación Cueto: señor Luis Leytón, maquinista 394, calle Sotomayor 1241.

Señora Claudina Rojas, cobradora 650, pasaje García Gros, casita 14.

Pintores Miguel Angel.—Esta institución está citada a junta general para el Domingo 21, a las 10 A. M., para resolver varios asuntos importantes y urgentes.

Por ser tercera citación, se celebrará sesión con el número que asista. Asimismo se cita a la comisión de contabilidad, a las 9, para que revise los balances de tesorería.

Consejo Federal Número 3, de Hojalateros y Gásfiters.—El directorio de esta institución está citada para mañana a las 8 P. M., en Bascuñán 542.

El Domingo 21, a las 9 P. M., habrá asamblea general ordinaria para resolver varios asuntos pendientes que requieren pronta solución.

S. M. de Electricistas.—Para el Domingo próximo, a las 3 P. M., está citado a sesión el directorio de esta institución, Rozas 2040.

El Despertar Hijos del Trabajo.—Esta institución está citada a junta general para el Lunes 22 del presente, a las 5 1|2 P. M.

Se ruega la asistencia por haber asuntos de suma importancia para el adelanto de la institución.

En esta junta se nombrará el directorio.

Unión Gremio de Lecheros.—A los miembros de esta institución se les ruega cancelar sus cuotas antes del 25 del presente. El tesorero los atenderá todos los días de 10 a 11 1|2 A. M.

Resistencia de Pintorse—Esta institución está citada para hoy, a las 8 P. M., en Gálvez 536, para que los socios retiren los manifiestos.

El Domingo próximo, a las 9 de la mañana habrá junta general

Federación de Mueblistas y Similares.—Sesión del 17 del presente.—Fué leída y aprobada el acta de la sesión anterior.

Entre otros asuntos de mucho interés se acordó condonar las cuotas a propuesta de la junta ejecutiva, en vista que había muchos socios atrasados en el pago de sus cuotas, quedarán con todos sus derechos pagando el presente mes.

Leída la correspondencia, se dió lectura a una nota de los obreros metalúrgicos de Concepción, donde piden cooperación para hacerse oir de las autoridades.

A una nota del señor Marín, donde pide se le ayude por encontrarse enfermo.

A una nota del Presidente de la Cooperativa 1ro. de Mayo, donde pide el salón para el Domingo próximo, de 10 a 12. Se acordó cederlo.

El señor Marchant da lectura al reglamento por el cual se regirá la academia de baile; fué aprobado con la salvedad que los útiles pasarán a ser propiedad de la Unión Federal.

Se acordó seguir visitando al señor Carvajal que se encuentra en el Hospital.

Manuel Rodríguez.—Esta institución está citada a junta general para hoy a las 9 P. M., para tratar varios asuntos de gran importancia.

Habrá sesión con el número de socios que asistan y los acuerdos que se tomen serán válidos para todos los asociados.

Juan M. Dávila Baeza.—Por cambio de local se ha postergado hasta el próximo mes la junta general ordinaria que debía celebrarse el 15 del presente.

El tesorero encarece cancelar a los recaudadores la cuota extraordinaria de $ 1 acordada por el directorio en sesión del 20 de Junio último.

El presidente de la Comisión de Sanidad cita a sesión para hoy a las 9 P. M., en el local de costumbre, encareciendo la asistencia de sus miembros por tener varios asuntos urgentes que tratar.

En los salones de "El Mercurio" se reunirá el directorio mañana Sábado, a las 9 P. M.

Carpinteros y Ebanistas Fermín Vivaceta.—El directorio de esta institución está citado para el Domingo 21 del presente, a las 9 A. M., y también todos los miembros de la sociedad para continuar la junta general anterior.

La hora fijada para la reunión es la de las 10 A. M.

CENTROS FILARMONICOS

Centro Familiar Marcial Martínez.—Muy buena aceptación ha tenido la venta de localidades para la velada artística que se dará en honor y beneficio de la señorita Isabel Aguirre H., entusiasta aficionada del arte lírico nacional, el Sábado 27 del presente, en el cómodo salón-teatro de la Sociedad La Universal, Arturo Prat 1242, inaugurado hace poco.

Los numerosos elementos que conocen la labor y entusiasmo de la señorita Isabel Aguirre, acudirán a esta fiesta para ayudarla y estimularla en sus estudios.

El programa, que se publicará oportunamente, promete ser interesante, a juzgar por los elementos que han ofrecido su concurso.

La entrada a platea vale 40 centavos, con derecho a llevar dos señoritas. Las localidades se venden en el mismo local.

Estudiantina La Chile.—Esta institución está citada a reunión para hoy Viernes, a las 8 P. M., en el local de estudio, Andrés Bello número 7. Se ha encarecido la asistencia, principalmente a los señores Alejandro Torres, Juan Cerda, Bernabé Campos, Froilán Gallardo, Felipe Pagano, Manuel Palma, Francisco Briones, Ricardo Valdés y Oscar Riveros.

Academia Coreográfica "Estrella del Mar".—Los socios de esta institución están citados para hoy Viernes, a las 9 P. M. en el local del Círculo Familiar Marcial Martínez, Arturo Prat 1242.

Academia de Baile "La Santiago".—Mañana Sábado, a las 9.30 P. M., se llevará a efecto un baile social extraordinario que esta institución dedica a sus asociados.

El Sábado 27 se efectuará un baile y festival artístico en honor del presidente. Con este objeto cítase para el Martes 23, a las 9.30 P. M. a la Comisión de Fiestas.

Cuadro Artístico Vicuña Mackenna.—Centro Moisés Castillo.— Mañana Sábado, a las 9.15 P. M., tendrá lugar la función que se ofrecerá en honor y beneficio del señor S. Esquivel.

Para el acto se ha confeccionado un escogido programa.

Los señores directores que tienen entradas deben dar cuenta hoy, de 8.30 a 9.30 en Vicuña Mackenna 231.

Centro Familiar La Alegría.—Mañana en la noche, llevará a efecto esta institución una velada musical y baile en celebración de la inauguración oficial del nuevo local social para lo cual se ha confeccionado un lucido programa.

Centro Familiar Camilo Henríquez.—Mañana en la noche llevará a efecto esta institución una velada y baile con orquesta en honor de los señores Daniel Díaz, ex-presidente y Daniel Negrete, tesorero.

Se invita al Centro Yungay, Federación Instructiva Obrera, Centenario de Maipú y demás relaciones del Centro.

Centro Santiago .— (San Pablo 1276).—Como se ha anunciado oportunamente, mañana Sábado, a las 8.30 P. M., se efectuará en el salón de este Centro, la fiesta de beneficio en favor de la publicación de propaganda "La Voz de Arauco".

Se ruega a las sociedades vecinas que han obtenido entradas para las ventas, que tengan a bien de dar cuenta cuanto antes posible, por que después de efectuarse la función se considerarán todas aceptadas y se pasará a cobrar en primera sesión del directorio.

"MY LORD"

CIGARRILLOS

HECHOS CON TABACO MARILAND

19-h

LLEGADA

De los Submarinos

Trenes de excursión a Valparaíso

Durante los días 20 al 22 del presente mes, habrá el siguiente servicio de trenes de excursión entre Mapocho y Valparaíso, con tarifa rebajada como sigue:

1.a clase, ida y regreso. . . . . $ 15.00
3.a clase, ida y regreso. 5.00

De Mapocho a Valparaíso

Sábado 20.-Tren A: Sale a las 6.30 A. M. y llega a las 11.15 A. M.
Sábado 20.-Tren B: Sale a las 8.30 A. M. y llega a la 1.10 P. M.
Sábado 20.-Tren C: Sale a las 12.10 P. M. y llega a las 5.05 P. M.
Sábado 20.-Tren D: Sale a las 2.20 P. M. y llega a las 7.00 P. M.
Domingo 21.-Tren E: Sale a las 6.30 A. M. y llega a las 11.15 A. M.
Domingo 21.-Tren F: Sale a las 8.30 A. M. y llega a la 1.10 P. M.

Valparaíso a Mapocho

Sábado 20.-Tren G: Sale a las 5.50 P. M. y llega a las 10.50 P. M.
Sábado 20.-Tren H: Sale a las 7.05 P. M. y llega a las 12.22 A. M.
Domingo 21.-Tren I: Sale a las 5.50 P. M. y llega a las 10.50 P. M.
Domingo 21.-Tren J: Sale a las 7.05 P. M., y llega a las 12.22 A. M.
Domingo 21.-Tren K: Sale a las 8.00 P. M. y llega a la 1.00 A. M.
Domingo 21.-Tren L: Sale a las 8.50 P. M. y llega a las 2.00 A. M.
Lunes 22.-Tren M: Sale a las 6.10 A. M. y llega a las 11.15 A. M.
Lunes 22.-Tren N: Sale a las 7.50 A. M. y llega a la 1.06 P. M.

Prevenciones al público

Los pasajes para estos trenes estarán a disposición del público desde el Viernes 19 en la boletería de la Estación Mapocho y no se venderán fraccionados para ida o regreso, sino para ambos viajes en conjunto.

Toda persona que desee tomar pasaje en estos trenes, deberá indicar en la boletería tanto el tren que desea utilizar de ida como de regreso, y recibirá dos boletos, que sólo serán válidos para los trenes que haya elegido.

Estas medidas se toman en beneficio del público, pues tienen por objeto evitar aglomeraciones en los trenes.

EL DIRECTOR GENERAL.

5262-21-g

TRIBUNALES

CORTE SUPREMA

Movimiento habido en 18 de Julio de 1918

TRIBUNAL PLENO

1. Contra Corina Rojas y otros, suspendida. Las demás en tramitación.

CORTE DE APELACIONES

Primera sala

Suspendidas: 1. Fisco con Foltzick y otro; 2. Cabrera con Ferrocarriles del Estado; 3. Valente con Hugo; Confirmada: 4. Barahona con el Fisco; Relación suspendida: 5. Urzúa con Fernández; Trámite: 20. López con Valenzuela; Confirmada de acuerdo: Casa de María con Casa de Talleres de San Vicente.

Alegaron: En la 4.a, don Aurelio Valenzuela con don Arturo Fernández P.; en la 5.a, don José Dionisio Correa con don Darío Urzúa.

Segunda sala

1. Fisco con Julio Guzmán García, suspendida; 2. E. Ahumada con Agustín L. Torres, acuerdo; 3. E. Ahumada con Agustín L. Torres, acuerdo; 4. R. Villalón con S. Macuer, fallada; 5. Galmez Hermanos con C. Méndez, suspendida; 20. E. Band con J. Lecamelier, tramitada; Fallada confirmada; Vial de E. María con Jorge Gandarillas y otros.

Alegaron: En la 2.a y 3.a don Arturo Fernández P. con don N. Zuloaga; en la 4.a, don Luis Salas R. con don Juan Rafael G.

Tercera sala

Confirmada: 1. Alujas, reclamo clasificación de patente; Confirmada con declaración: 2. Concurso Alarcón; Revocada: 3. Larraín de V. con Vergara; Acuerdo: 5. Fumagalli con Timend; Mal llamada: 10. Solar y otros con Urrutia; Confirmada de acuerdo: Ducó con Darrouy; íd. Ducó con Darrouy.

Alegaron: en la 1.a, don Domingo Silva R., revocando; en la 3.a, don Moisés Vargas, revocando; en la 4.a, don Juan López con don Federico Thum; en la 2.a, don Rosamel Gutiérrez, confirmada con declaración; en la 5.a, don Carlos Boetsch Rapp con don Sinesio Riquelme.

Confirmada agregada: Contra Chacón.

Cuarta sala

1. J. Garay con Pedro Díaz y otro, confirmada; 2. Exclusiones electorales Comuna Calleuque, rev.; 11. A. Garbamui con Rafael A. de la Fuente, mal anunciada; 12. Fisco con A. Cousiño, trámite; 14. Concurso sucesión A. Bonilla, trámite. No vistas las demás.

Falladas de acuerdo: Reclamación de patente de F. Simón; Fallada de acuerdo la 1.a de ayer; Contra Carlos E. Villavicencio, confirmada.

Alegaron: en la 1.a, don Octavio Reyes del R., revocando.

Dr. GIANELLI

Especialidad en sífilis, piel, vías urinarias.

21 DE MAYO 562

Consultas: 1 a 6.

SEMILLA

DE

ALFALFA

Argentina

Calidad insuperable

OFRECEN

WILLIAMSON

& Co.

Bandera esq. Catedral

19-g

TRIUNFO
ASPIRINA
BAYER

El triunfo es la victoria sobre los enemigos y los obstáculos. Desde el principio del mundo la humanidad viene luchando por exterminar las enfermedades y los dolores.

La Aspirina es el verdadero triunfador de los sufrimientos, los dolores y las perturbaciones de la salud. En la carrera, á la larga, las legítimas tabletas Bayer de Aspirina han obtenido la palma del triunfo entre todos los sustitutos y medicamentos dudosos; en la curación del reumatismo y como preventivo de los resfriados y del malestar.

Participad en este triunfo usando contra vuestros padecimientos las tabletas Bayer de Aspirina. Este triunfador llevará siempre la delantera.

Informaciones Comerciales, Industriales y Agrícolas

SANTIAGO 18 de JULIO de 1918

CAMBIO

El Banco de Chile ha fijado ayer los siguientes cambios:

d/v	Londres	Paris
90	16 15/16 1 £ $ 14.16.97	1.91 1/4 1 fr. $ 0.52.28
60	16 7/8 1 £ $ 14.22.22	1,90 1/2 1 fr. $0.52.49
30	16 13/16 1 £ $ 14.27.51	1.89 3/4 1 fr. $ 0.52.70
3	16 3/4 1 £ $ 14.32.84	1.89 1/4 1 fr. $ 0.52.84

N. York—1 dolar $ 3,01 1/4
1 Nac. Arg. $ 1.35

d/v	Italia	España
90		1.20
3		1.18 1/2

El Banco Español de Chile fijó ayer los siguientes cambios sobre las plazas que se indican:

Plazas	90 d/v	v
Londres...	16 29/32	16 23/32
Paris.......	190 1/4	188
Madrid.....	119 3/4	118 1/2
New York		301 1/2

Una peseta al cambio de 119 3/4 vale $ 0.83,50 y al cambio de 118 1/2 vale $ 0.84.38

LO QUE VALE UN PESO ORO DE 18 PENIQUES

Al cambio bancario de 16 15|16 un peso oro de 18 d vale $ 10.6.27 moneda corriente.

Como el recargo comercial es de 43.20 por ciento, hay una diferencia con su valor efectivo de 36.93 por ciento.

REVISTA BURSATIL

Acciones de Bancos, Sociedades mineras, Salitreras, Ganaderas y Agrícolas, Petrolíferas, Industriales, Cías. de Seguros, Bonos, Valor de Metales, Ferias, Matadero, etc.

SITUACION GENERAL DEL MERCADO

El movimiento de acciones fué muy reducido y el de bonos estuvo regularmente activo.

Tendencia

El mercado en los títulos de sociedades presentó casi las mismas características del día precedente, es decir, fué igual el número de valores que mejoraron sus cotizaciones con los que experimentaron baja, contándose entre los primeros los de más importancia. Los bonos siguieron firmes.

Acciones que subieron

Mineras.— Colquiri de 2 1|8 a 3, Caylloma de 7 1|4 a 7 1|2.

Salitreras.— Antofagasta de 117 1|2 a 118 1|4.

Seguros.— Americana de 205 a 210.

Acciones que bajaron

Ganaderas.— Fuego de 79 a 77.

Mineras.— Curanilahue de 159 1|2 a 159.

Industriales.— Gas de 112 a 110 1|2.

TRANSACCIONES, OFERTAS Y DEMANDAS

Bancos

Chile.— Ofrecieron vender de la nueva emisión a 213.

Nacional.— Venta de 10 a 49 exdividendos y vendedor, quedaron vendedor así por 100.

Español.— Ofrecieron vender 39 a 155 1|2.

Santiago.— Hubo interés por vender 100 a 142.

Hipotecario.— Colocaron 20 acciones a 130, y quedó oferta de venta así.

Garantizador.— Pidieron 30 a 35 y propusieron vender 220 a 37.

Unión Comercial.— Venta de 100 acciones a 7 3|4.

Sociedades mineras

Llallagua.— No variaron. Demanda por 100 acciones a 279, y pedidos a última hora a 281 1|2.

Caylloma.— Subieron. Se vendieron 200 a 7 1|2.

Caylloma.— Subieron. Hubo una operación de 500 a 3 1|4.

Oploca.— Subieron. Pidieron 200 acciones a 82.

Curanilahue.— Bajaron. Ofrecieron vender 300 acciones a 159.

Monte Blanco.— Hubo comprador por 500 a 2 3|4 y vendedor por 1,000 a 3.

Domeyko. — Solicitaron comprar 100 a 6.

Sociedades Salitreras

Antofagasta. — Subieron. Interés por comprar 50 a 116 y vendedor a 117. Momentos antes de cerrar el mercado hubo pedidos a 118.

Loa.—Propusieron comprar 300 a 35.

Lastenia.— Ofrecieron vender 200 a 19.

Sociedades Ganaderas

Fuego.— Bajaron. Hubo vendedores por 200 a 77, quedando comprador así por 10 y por 100 a 76 3|4.

Sociedades Petrolíferas

Sud Americana.— Ofrecieron vender 500 a 535.

Sociedades Industriales

Gas.— Bajaron. Se colocaron 2 a 112, 20 a 111, 170 a 110 y 10 a 110 1|2, quedó demanda a 100.

Laboratorio Chile.— Hubo interés por comprar 60 a 91.

Cervecerías Unidas. — Subieron. Pidieron 100 a 294.

Viña.— Hubo comprador por 50 acciones a 88.

Penco.— Comprador por 100 acciones a 138.

Telégrafo Comercial.— Solicitaron comprar 25 a 36.

San Bernardo.— Propusieron vender 50 a 118.

Malvoa.— Oferta de venta de 100 acciones a 16.

Melón.— Pidieron 100 acciones a 80.

Transportes Unidos. — Colocaron 14 a 45.

Compañía de Seguros

La Americana.— Subieron. Venta de 10 acciones a 210.

La Chilena Consolidada.—Ofrecieron 100 a 51 y pidieron a 50.

Bonos

Caja 8o|o. — Vendieron 47,000 a 100 7|8 y 4,400 a 101, quedaron vendedores a 101.

Caja 7o|o-1o|o.—Después de venderse 10,000 a 95 1|2 y 500 a 96, quedó oferta de venta por 38,000 a 95 1|2.

Caja 7o|o-2o|o—Subieron. Pidieron 2,000 a 96.

Caja 6o|o-1o|o.—Subieron. Colocaron 2,000 a 93 1|2.

Hipotecario 8o|o-1o|o. — Subieron. Transacción de 144,000 a 101 1|4, quedaron compradores así.

Hipotecario 8o|o.—Ofrecieron vender 5,000 a 101 1|2.

Hipotecario 7o|o.—Pidieron 1,000 a 97 1|2.

Garantizador 8o|o.—Subieron. Vendiéronse 6,000 año 1907 a 80 3|4, 9,000 año 1909 a 78, 26,000 año 1910 a 78 1|2, 7,000 año 1912 a 76, 3,000 año 1907 a 81 1|2, 9,000 a 73 1|2, 1,000 a 90, 300 a 98, 2,000 año 1908 a 79 y 1,000 a 73 3|4, quedaron vendedores a este precio y compradores a 73 1|2.

Garantizador 7o|o-1o|o — Transacción de 1,000 año 1906 a 80 1|2.

Municipalidad. De Diciembre.—Subieron.—Vendieron 1,200 a 92.

Municipalidad De Septiembre.—Subieron. Colocaron 25,000 a 92 3|4.

RUEDA DE LA BOLSA DE CORREDORES DE VALPARAISO

Primera rueda

Telegrama oficial de la Bolsa de Corredores de Valparaíso, recibido hoy en esta Bolsa de Comercio, a las 11.46 A. M.

20000 Caja 8o|o, 100 1|2.
2000 Caja 8o|o. P. H., 100 1|2.
34 Penco, 140.

Oro

Vendedores, a 43.80. Compradores, a 43.50.

Letras

Vendedores, a 16 31|32. Compradores, a 17.

Segunda rueda

Telegrama oficial de la Bolsa de Corredores de Valparaíso recibido ayer en esta Bolsa de Comercio, a las 2.59 P. M.

100 Fuegos, 77 1|2.
20000 Hip 8o|o, 101.
100 Penco, 140.

Oro

Vendedores, à 43.80. Compradores, a 43.20.

Letras

Vendedores, a 17. Compradores, a 17 1|32.

ACCIONES Y BONOS

COTIZACIONES DE ULTIMA HORA

ACCIONES DE BANCOS

	Valor pagado	Precio actual
Banco de Chile..............	$ 100	$ 213½
Banco Español de Chile...	100	158
Banco Nacional............	20	49
Banco Santiago............	100	142
Banco Popular............	100	120
Banco Unión Comercial...	30	7¾
Bco. Hipot. de Chile......	200	53
Banco Chileno Garantizador de Valores.........	100	56
Banco Francés............		39½
Banco Italiano............	20	4½
Banco Curicó............		128
SOCIEDADES GANADERAS		
Tierra del Fuego............	£ 1	77
Chile Argentina............	1	9¼
Nuble y Rupanco............	$ 20	59
Gente Grande............	£ 1	73
Laguna Blanca............	1	76
Agrícola de Vallenar......	$ 20	
Aysen............	£ 1	60
SOCIEDADES MINERAS		
Llallagua............	£ 1	282
Oploca............	1	82
Totoral............	$ 10	8
Gatico............	£ 1	15½
Oruro............	$ 20	28½
Curanilahue............	100	159
Lota y Coronel............	£ 10	568
Monte Blanco............	" 1	3
Colquirí............	$ 5	3¼
S. José de Oruro serie A.	£ 1	3
S. José de Oruro serie B.	1	1
Caylloma............	sh 5	7½
Las Vacas............	$ 50	4⅝
Pintados............	38	4
Victoria de Lebu............	10	8½
San Bartolo............	20	8
Antequera............	£ 1	1.05
Poderosa de Collahuasi...	5	50
Carbonífera Mafil............	$ " 50	93
Disputada............	$ 25	10
Domeyko............	$ 5	6⅛
SOCIEDADES SALITRERAS		
Antofagasta............	$ 25	118¼
Loa............	£ 5	35½
El Boquete............	5	30
Agua Santa............	5	140
Lastenia............	1	19
La Unión............	$ 20	6
Castilla............	20	10
Perseverancia............	20	15
SOCIEDADES INDUSTRIALES		
Cía. de Gas de Santiago	$ 60	110½
Gas de Valparaíso............	50	88
Soc. Austral de Maderas.	£ 1	¾
Laboratorio Chile............	$ 25	88
Electricidad Industrial...	50	98
Ref. Az. de V. del Mar....	£ 1	88
Azucarera de Penco.........	1	141½
Gas Acetileno............	$ 50	15
Fábrica de Tejidos............	100	250
Maderas Malvoa............	20	15¼
Chilena de Tabacos............	20	48
Cervecerías Unidas............	100	294
Buques y Maderas............	50	40
Molinera el Globo............	100	70
Cemento el Melón............	£ 1	86
Fábricas Unidas Catres...	$ 100	75
Transportes Unidos............		46
Mercado de la Vega	100	100
Manufacturera de Tejidos		115
Feria Izquierdo............	100	89
American Shoe Factory...	100	120
COMPAÑIAS DE SEGUROS		
La Germania............	$ 25	34
La Nacional............	25	625
La América............	25	65
La Americana............	100	210
La Comercial............	50	124
La Española............	10	230
La Unión Chilena............	50	600
La Italia............	100	220
La Internacional............	25	100
La Central............	25	43
La Francesa............	50	130
La Nueva España	75	105
La Alemana............	75	220
La Chilena Consolidada	25	50
La Alianza Chilena.......	25	48
La Franco Chilena............	20	40
La Santiago............	50	200
La Mapocho............	50	110
La Araucania............	25	32
La Iberia............	62½	66
La Unión Nacional.........	60	60
SOCIEDADES PETROLIFERAS		
Petróleos del Pacífico......	10	0.70
Sud-Americ. de Petróleos	2	0.20
Pacífico Liberadas.........		2
Patagonia Consolidada....		0.60
SOCIEDADES DIVERSAS		
Bolsa de Comercio.........	1,250	64.000
Club Hípico............	500	7.600
Hipódromo Chile............	500	9500
C. S. A. de Vapores.........	25	210
F.C. E. San Bernardo...	100	115
Telégrafo Comercial......	25	38
Telégrafo Nacional.........	20	16
Tattersall............	100	142

BONOS

Caja 6-1 (30 ab. y 31 octubre)	93½
Caja 6-2 (30 en. y 31 octubre)	92
Caja 7-1 (30 en, y 31 junio)	95½
Caja 7-2 (15 en. y 15 junio)	96
Caja 8-1 (30 ju. y 31 diciem.)	10[illegible]
Caja 8-2 (30 ju. y 31 diciem.)	100⅞
Garant. 6 (30 ju. y 31 diciem.)	75⅛
Garant. 7 (30 ju. y 31 diciem.)	74
Garant. 8 (30 ju. y 31 diciem.)	73¾
Hip. 7-1 (30 m. y 30 spt.)	96
Hip. 7-2 ma. 30 sept.)	97½
Hip. 8-2 ma. 31 sept.)	101¼
Hip. 8-1 (31 ma. y 31 sept.)	101¼
Hip. V, 8-1 (30 ju. y 31 diciem.)	91½
Municipalidad 8 (Privilegia.) Abril.	92¾
Municipalidad 8 (Privilegia.)	91
Caja £ 5°/°	88¼
Municipalidad (Privilegia) Dibre.	92

COTIZACIONES DE ESTAÑO

El cablegrama de Londres comunicó los siguientes precios: £ 367 al contado y £ 368 a plazo, lo que significa alza de £ 3.

BOLSA DE PRODUCTOS

SANTIAGO

Operaciones efectuadas en la rueda de hoy

Todos los precios son por quintal métrico, con saco, salvo estipulación contraria

Ofertas y demandas

Trigo candeal. — Vendedor trigo candeal. a 25.50.

Cebada. — Vendedor de forrajera, nueva, a 16.50, en bodega, en Santiago, y comprador a 15.50.

Frejoles.—Vendedor de frejoles caballeros, a 38, y comprador a 37.50.

Pasto.—Vendedor de pasto de segundo corte, a 7.80 y comprador a 7.20.

Transacciones registradas

Trigo blanco.—2,160 sacos, del centro, a 31.50, sin saco, en Providencia. (Fijación de ayer).

645 sacos, del centro, a 31.50, sin saco, en Providencia. (Fijación de ayer).

1.000 sacos, del centro, a 31.50, sin saco, en Providencia.

Frejoles.—300 sacos de pallares, a 48, en Lirios.

Harina.—2,000 quintales de 46 kilos de harina Purísima, a 22, a domicilio, Santiago. Entrega Agosto y Septiembre.

Afrecho.—400 quintales de afrecho, a 5.20, sin saco, en Rengo.

Transacciones en rueda

Trigo blanco.—1,500 sacos de trigo blanco, del centro, a 31.50, sin saco, en Providencia.

Frejoles.—100 sacos de frejoles caballeros, a 38, en Curicó.

Trigo blanco del centro

Precio oficial, $ 31.50 los 100 kilos, sin saco, en Providencia.

Santiago, 18 de Julio de 1918.

El Secretario

MATADERO PUBLICO

Julio 19 de 1918

Encierra para hoy:

	Vacunos	Ovejunos	Cerdos
Entrados..	242	692	428
En vara...	74		
Suma......	316	692	428
Retirados vivos.,...			
Total beneficiados.	316	692	428

Terneros —37

Julio 18 de 1918

PRECIOS DE LAS CARNES DE AYER

				kilo
Carne, buey	1.ª clase.	$ 1.12	a	1.14
Id.	2.ª "	1.04		110
Id.	2.ª "	60		1.00
Carne, novillo	1.ª clase	1.11		1.13
Id	2.ª "	1.04		1.10
Id	3.ª "	60		1.00
Carne, vaca	1.ª clase..	1.12		1.14
Id.	2.ª "	1.04		1.10
Id.	3.ª "	60		1.00
Carne, cordero	1.ª clase..			1.50
Id.	2.ª "	1.20		1.40
Id.	3.ª "	80		1.10
Carne oveja	1.a clase			1.20
Id	2.a "	80		110
Id	3.a "	50		70
Carne cabro	1., clase....			1.00
Id.	2.a "	70		90
Id.	3.a "	30		60
Carne cerdo	1.ª clase			120
Id,	2.ª "	100		110
Id.	3.ª "	80		90

LAS

Lamparillas G-E Edison

SE RECOMIENDAN POR SI SOLAS

De venta en todos los almacenes Eléctricos y en la

International Machinery Company

Morandé 530 - Casilla 107 D. - Teléfonos 1191 y 1193

EL DEPARTAMENTO DE AVISOS
TELEFONO 3413
Atiende de 9 de la mañana a 10 de la noche.

TARIFA
AVISOS ECONOMICOS
Cada palabra (minimum 6 palabras por aviso). . . $ 0.05

Descuentos: De 5 a 10 publicaciones seguidas, 5% – De 11 a 20, 10% – De 21 a 30, 15%

7me. COMPAGNIE DE POMPIERS.— "Honneur et Patrie".— Reunión générale extraordinaire pour Samedi 20 Juillet 1918, a 9 heures du soire. Ordre du jour: Demission du Capitaine; affaires diverses.—Le secretaire.

SINDICATO DE MINAS CHILENO Boliviano. — Por acuerdo del directorio cítase a junta general ordinaria de accionistas para el Lunes 22 de Julio a las 10 1|2 A. M., en la oficina Huérfanos 1221 con el objeto de conocer la memoria y balance anual. Cítase, igualmente a junta general extraordinaria de accionistas el mismo día, a las 11 en conformidad a lo dispuesto en el artículo 36 y título VI de los Estatutos. — 5813-22-g

TIPOGRAFO NECESITO, BANdera 147. — 5832-19-g

SE OFRECE MAESTRA DE COcina puertas afuera. Mosqueto 549. 5831-19-g

SIRVIENTA COMEDOR MUY competente y recomendada, necesítase. Muy buen sueldo. Alonso Ovalle 1556. — 5829-20-g

CANARIAS CARMELITAS Y AMArillas y canarios cantores, vendo. Av. Matta 228. — 5828-21-g

CASA 5 O 6 PIEZAS, FUERA de servicio, cerca de carros, con quinta o huerto, necesito para Setiembre; hago contrato. A. Ruíz. Casilla 3726. — 5827-21-g

COCINERA CON RECOMENDAciones, se necesita, Serrano 719. 5826-21-g

PELUQUERIA PEDRO FUENTES Avisa a su distinguida clientela y al público en general que los seguirá atendiendo en Compañía 1083. — 5821-2-h

PAPAS DE FLORES, VENDO DES de $ 4 ciento. Pidan muestra y precios. Manuel González, Correo 7. — 5820-23-g

TALLER ESPECIAL PARA COMposturas de lámparas, cocinas, estufas, anafes. Especialidad en toda clase de repuestos para todas las marcas. San Diego 550. 5825-20-g

VENDO AUTOMOVIL, BUEN EStado, de ocasión. Casilla 4021. 5843-20-g

ENGLISH NURCE WANTED FOR taking care of two children. Salary 150. Apply 1463 Compañía. 5842-21-g

VENDO DE OCASION CAMION 2 ruedas, con buenos caballos carga, dos mil kilos. San Isidro N.o 1682. 5819-21-g

OFICIAL PELUQUERO COMPEtente necesita Compañía 1083. 5818-21-g

RELOJ DE ORO, INICIALES C. G. V., perdido hoy Jueves en la mañana; gratificaré espléndidamente persona lo entregue Echaurren 378. — 5817-20-g

Capitalistas

que deseen invertir sus capitales a lo menos a un interés de 12% anual con garantías hipotecarias de 1er. orden con títulos ordenados y pagados los intereses por trimestres anticipados pueden dar sus órdenes a la oficina más antigua de colocaciones hipotecarias de C. 2.o Aravena, fundada el año 1895; las personas que deseen hacer inversiones compra de fundos, arriendos, sociedades o impulsar industrias, tiene órdenes

C. 2.o ARAVENA

COMPAÑIA 1041

23-g

MAQUINARIAS AGRICOLAS. SE compra un motor, una trilladora y una prensa para pasto. Dirigirse: Luis Larraín Bulnes y Cía., Huérfanos 1330. — 5816-20-g

ARRIENDO PIEZAS CON PENsión, Serrano 94. — 5815-20-g

VENDO CAOLIN, TIERRAS DE color. San Isidro 363. — 5814-19-g

VIGORICINA, CURA EFICAZmente impotencia viril. Tratamiento nuevo. Pedidos a Casilla 3470. 5824-28-g

NECESITO BALANZA DE PREcisión al milígramo. Dirigirse J. V. A., Casilla 829. — 5841-21-g

DIRECCION OBRAS PUBLICAS. —Pídense propuestas públicas para la construcción del malecón de la Escuela Normal de Valdivia, las que se abrirán el 5 de Agosto próximo, a las 3 P. M., en la Inspección General de Hidráulica, donde los interesados pueden consultar los antecedentes. Santiago, 18 de Julio de 1918. — El secretario general.

COCINERA RECOMENDADA NEcesito. Chiloé 171. — 5840-21-g

ANTES VENDER SU ALHAJA con brillante, consulte precio Estado 56.

LA MAS ANTIGUA CASA COMpradora joyas con brillantes. Estado 56.

JOYAS DE VALOR COMPRO, transacción rápida, pago inmediato. Estado 56.

INVENTARIO SOLEMNE. — POR resolución del partidor don Luis Barros B., el 31 del corriente, a las 2 P. M., practicaré el inventario solemne de los bienes pertenecientes a la Sucesión de don José Luis Borgoño M., en Santo Domingo N.o 1277. Santiago, 19 de Julio de 1918. — E. Altamirano, Notario.

COBRANZAS DIFICILES, POSEsiones efectivas, redacción de escrituras, estudio de títulos, informes legales, particiones de bienes y toda clase de juicios; anticipando dinero para gastos, atiende el abogado de la Sociedad de Crédito Comercial e Industrial. Estado 91. Tercer piso.

FORD EN REGULAR ESTADO, compra de ocasión la Sociedad de Crédito Comercial e Industrial. Estado 91, Tercer piso.

REFORMA ARTICULOS CODIGO Procedimiento Civil y Ley Orgánica, se vende $ 0.50. Remita valor estampillas impuesto a Casilla 1002. Se atenderá pedido provincia. — 5834-20-g

FOSFORO ROJO Y BIOXIDO DE plomo, cómprase cualquiera cantidad. Muestras y precios a San Antonio 516. — 5835-20-g

MUSICAS PARA AUTOPIANOS Y ángelus, llegó nuevo repertorio, a elegir: 3 pesos. Hacemos canjes. San Diego 250. — 5836-19-g

CANARIOS FINOS HOLANDEses, grandes, crespos y cantores, vendo. Carreras 431. — 5833-21-g

Comercio

ANTIGUA CASA HEMETTE. COcinas económicas, útiles y accesorios, Carmen 315. 5419-6-h

TECHO AMERICANO ACANALAdo, $ 3.00 plancha. Arostegui Yaneti. Santiago Manuel Rodríguez 854. 5332-4-h

TERNOS CORTE SEGUN ULTImos figurines, telas inglesas entrega pagando por mensualidades. Cooperative Sastrería. Agustinas 855. 20-g.

FERIA DE ARBOLES FRUTAles y forestales, de los mejores criaderos de Chile. Especialidad en Limoneros y Naranjos ingertados, los de 12 pesos a 6. Bandera entre Santo Domingo y Rosas, antiguo local "El Chileno". 5560-21-g

Ocupaciones

BUENAS OFICIALAS PARA TRAjes sastre y fantasía, necesitan en Compañía 1060. 5575-19-g

SE NECESITA UNA COCINERA, y sirviente de mano, dirigirse: Avenida Rosario N.o 510. 5773-19-g.

Teatro Municipal

Empresa concesionaria: R. SALVATI

COMPAÑIA DE BAILES CLÁSICOS

Anna Pavlowa

HOY VIERNES 19, a las 5.45

Función extraordinaria vespertina

GRAN COMPAÑIA LIRICA

Temporada oficial Agosto-Setiembre.—Sigue abierto el abono a palcos y plateas en la Administración del Teatro.

TEATRO UNION CENTRAL

Concert Biograph de Moda

El único biógrafo con sus vistas revisadas para familias y con estrenos diarios

Hoy Viernes 19.—¡Extraordinario estreno de la grandiosa vista en series!

''JUDEX''

Los dos primeros capítulos, tarde y noche. Orquesta dirigida por el concertista señor Salinas.

Domingo 21: Matinée, a las 2 P. M., con Makileff, el rey de los magos, y Maruja, la Ladronzuela.

Teja de Madera

(PRIVILEGIO EXCLUSIVO)

El mejor y más barato de los techos conocidos encontrará Ud. únicamente en la Barra y Fábrica MAESTRANZA.

Surtido completo en maderas al más bajo precio.

RAMON SAENZ

MAESTRANZA 783. - TELEFONO INGLES 34. - SANTIAGO

A$5.90 QUINTAL Puesto domicilio COKE

— OFRECEN —

LITOGRAFIA UNION

BANDERA 153

NOGUES y NAVARRO

GALERIA ALESSANDRI 22

EXPOSICION 40

JULIO 19

San Vicente de Paul

CAMBIO

Banc. 16 15/16 | Com. 17 1/32

ORO: 43.20 %.

Equivalencias del Cambio

1 £ vale	14.16.97
1 Franco	0.52.28
1 Dólar	3.01¼
1 Peseta	0.83.50
N. Argentino	1.35

Cupón de 'La Nación'

Unico concesionario

D. CARLOS PEREZ G.

Galería Alessandri
OFICINA N.o 29
Casilla 3855. - Santiago
Teléfono 1312

COCINERA COMPETENTE, SIRvienta de mano recomendada, necesita pensión. San Diego 79. 5785-20-g

PERSONA FORMAL, CASADO, sin vicios, inmejorables informes, se ofrece para desempeñar puesto de confianza tanto aquí como afuera de Santiago, competente para dirigir grandes trabajos. Por carta a C. M. V. Correo N.o 6. 5792-20-g

PLANTILLEROS PARA COLOcar tacos de madera necesitamos. American Shoe Factory. Andrés Bello 35. 5808-19-g

JOVEN CONTADOR OFRECESE al comercio. Olivos 1027-,casa 6. 5400-21-g.

MAYORDOMO DE CAMPO, COMpetente en riegos y siembras, para chacra vecina de Santiago, se necesita. Agustinas 1503, diariamente de 1 a 1 y media P. M. 5753-20-g

OFRECESE PARA HACERSE cargo de cualquier puesto de responsabilidad en Santiago, persona inglesa mayor. S. D. S Correo 2.

Pensiones

PENSION, POR NO PODERLA atender por enfermedad, vendo establecida muchos años y escogida clientela. San Diego 79. 5702-24-g

Instrucción

INGLES $ 10 MENSUALES. ESTEnografía. Profesión lucrativa: Cámaras, comercio, Bandera 231. 5624-20-g

ACADEMIA YOST.— ESTE MES sortearemos cuarenta premios entre nuestros alumnos más aplicados y constantes; libros, plantas, objetos de arte, etc. Matrícula: : $ 5.00 mensual. a los pobres: gratis. Pida prospectos. Galería Alessandri 27. 5574-10-h

SOLO POR $ 30 MENSUALES ENséñase contabilidad comercial (o bien: agrícola, bancaria, salitrera, minera, militar, industrial, oro y billetes; de sociedades colectivas, en participación, comanditarias o anónimas), aritmética comercial, castellano, inglés, francés, taquigrafía, redacción mercantil, caligrafía, geografía comercial, derecho civil, aduanero y consular; Código de Comercio, moral y escritura máquina, todos juntos. El primer Instituto de Chile, en su género, según la estadística oficial. Enseñanza personal y por correspondencia. Clases mañana, tarde y noche. Instituto Mercantil. Bandera 287, esquina Huérfanos. Fundado en 1904. Teléfono Inglés 273. 2480-20-g

$ 10 MENSUALES, ESCRITURA máquina, taquigrafía, inglés, francés, alemán, castellano, redacción mercantil, dibujo, aritmética. Clases mañana tarde, noche, Instituto Mercantil, Bandera 287. 25-g

DETECTIVES: CURSO POR COrrespondencia pida prospecto, Escuela Policial. Chillán. 3009-22-g.

CURSO PARA SEÑORITAS, ESpecialmente, atendido por profesoras. Enséñase inglés, francés, castellano, redacción mercantil, aritmética, contabilidad, taquigrafía, escritura máquina, caligrafía, piano, dibujo, pintura y moral, solamente por $ 30 mensuales todos los ramos juntos. Instituto Mercantil, Bandera, 287. (Fundado: 1904), esquina Huérfanos. Pídase prospectos. — 2480-20-g

CURSOS PARA TELEGRAFISTAS dibujantes, topógrafos; ayudantes ingeniería, arquitectura, agronomía, por 15 pesos mensuales. Pueden añadirse cinco ramos comercio, idiomas, sólo por 15 pesos más. Instituto Mercantil. Bandera 287. Prospectos. — 2480-20-g

Medicina

CURACIONES, LAVADOS, INyecciones de toda especie. Rosas 2046. 5781-28-g.

¡SIFILIS! TRATAMIENTO MERcurial, aplicaciones de Neosalvarsan y reacciones de Wassermann. Tratamiento eficaz de gonorreas crónicas y agudas. Precios módicos. Atendido por profesional. Botica Portal Mac-Clure esq. Merced. Plaza de Armas. 3076-22-g

JARABE PECTORAL DE RADAL compuesto. El más seguro para hacer desaparecer radicalmente la tos. Pídase en todas las boticas. Por mayor y menor Daube y Cía. Droguería Francesa.—4369-5-h

¿QUEREIS SER LA MAS HERmosa? Comprad hoy mismo un frasco de Leche Ideal de Werck y quedaréis encantada de sus efectos. Para blanquear y rejuvenecer el cútis no hay nada mejor. Frasco, $ 3.50. Daube, Droguería Francesa, boticas y droguerías. 20-g

ARRIENDO DEPARTAMENTO en bajos, a matrimonio honorable. Echaurren 270. 5787-22-g

MATRIMONIO SOLO NECESITA departamento 3 piezas con dependencias o casa pequeña, avisar cánon, casilla 2082. 5812-20-g

$ 6,900 VENDO CASA DE OPORtunidad cuatro piezas, un cuarto gran patio, Carrión. López 715. 5782-20-g.

Compra-Ventas

COMPRO DENTADURAS Y DIENtes artificiales usados. Eleuterio Ramírez 1054. — 5717-25-g

CAJA CREDITO HIPOTECARIO. —Se previene que los bonos Nos. 148,355, 198,381, 198,382, 198,383, 198,384, de la serie B del 8% con 1%, de la Caja de Crédito Hipotecario se reclaman como perdidos, y que si dentro del término de un año, a contar desde la fecha de este aviso no se presentaren para su cobro, se procederá a su renovación.—Santiago, 12 de Julio de 1918.—El secretario. 5599-20-g

CITASE A ASAMBLEA DE CONtribuyentes de Maipú para el Domingo 28 del presente, con el objeto de rectificar y aprobar lo acordado en sesión de 8 de Julio de 1918. — El Secretario. 19-g.

DIRECCION DE OBRAS PUBLIcas — Las propuestas pedidas para la construcción de una escuela para 160 alumnos en Santa Rita de Pirque, se abrirán el 24 del presente, a las 3 P. M., en la Inspección General de Arquitectura. Santiago, Julio 9 de 1918. —El secretario general. 19-g

APARECIO EL "PASILLO COlombiano" Angel de Luz, cantado con éxito por Rogel Retes. En venta en las principales casas de música. Pedidos al autor. Avenida Matta 7. — 5726-22-g

CENTRO DEMOCRATICO ITAliano. — Santiago, San Isidro 92.— Fino al 25 del prossimo mesi di Luglio si riceveranno proposte per l'apalto della cantina. Il concorrente dovra essere di nazionalita italiana. Per dati dirigersi alla secretaria, della instituzione, alle ore 9 alle 10 P. M. 3018-30-f.

Judiciales

APERTURA DE SUCESION.—QUEda abierta la sucesión de don Luis Alberto Latorre ante el árbitro don Pedro Luis González, Galería Alessandri 30. 5798-20-g

FACCION DE INVENTARIO.— POR decreto del Juez señor Ricardo Dueñas, de 17 de Junio pasado, practicaré en mi oficina el 25 del corriente, a las 3 1|2 P. M. el inventario solemne de los bienes de los menores María Teresa y Juan Ulises Elgueta Amengual.—J. A. Alfonso, secretario. 5640-25-g

REMATE.—POR ACUERDO DE LOS herederos en la partición de los bienes de don Erasmo Arellano Durán, sacará a remate el 20 de Agosto próximo a las 4 P. M., en la notaría del actuario señor M. Gaete Fagalde, Huérfanos 1242, los derechos que correspondan al menor Osvaldo Arellano Reyes, en un sitio que la sucesión posee en la Población María, Llolleo, por el mínimum de $ 325 al contado. Bases y antecedentes en el estudio del compromisario señor Eduardo Vera Yanattiz, Bascuñán Guerrero 372. —M. Gaete Fagalde, actuario. 5774-20-g

VERIFICACION. — EN SOLICITUD presentada en la Quiebra Gallardo, por don Sosthène Hennin verificando un crédito por $ 640, intereses y costas, se proveyó: Santiago, 21 de Junio de 1918. Como se pide, con citación del fallido, del síndico y de los acreedores.—Isaac Givovich. —M. J. Lira.—Y en solicitud del mismo señor Hennin solicitando se notificara dicha resolución a los interesados por dos avisos publicados en un diario de esta ciudad, se proveyó: Santiago, 16 de Julio de 1918.—Como se pide.—Isaac Givovich.—M. J. Lira.—El secretario. 5823-20-g.

INVENTARIO SOLEMNE. — POR resolución del partidor don Antonio Varas Muñoz, el 24 del corriente a las 3 P. M. practicaré el inventario solemne de los bienes pertenecientes a la sucesión de doña Sara Pinto de Solo de Zaldívar en mi oficina, Bandera 361.—Santiago, 9 de Julio de 1918.—Pedro N. Cruz, notario. 5532-22-g

REMATE. — EL 29 DE JULIO, A las 3 P. M., se rematará por decreto del señor juez del 4.o Juzgado Civil de esta ciudad, un sitio con edificio, calle Víctor Manuel 1950 de esta ciudad. Mínimum: $ 2,608.60 al contado. Bases. Antecedentes secretaría del juzgado. Expediente Guzmán con Arriagada. 5731-19-g

EXTRACTO DE FORMACION DE sociedad.—Certifico, que por escritura otorgada hoy ante mí, los señores Pedro y Andrés Robert Prevost, han formado una sociedad comercial colectiva para girar en esta plaza, pudiendo establecer sucursales donde lo estimen conveniente, en el ramo de confección de trajes para señoras y otros artículos de novedades; en los demás negocios que los socios estimen conveniente y, especialmente, para continuar el giro del negocio que tienen establecido en la calle de Agustinas número mil diecisiete de esta ciudad. La razón o firma social será Robert Hermanos, y el uso de ella corresponde a los dos socios indistintamente. El capital social es la suma de ciento cuarenta y siete mil doscientos noventa y ocho pesos ochenta y seis centavos, aportado por mitad por ambos socios en dinero efectivo, mercaderías e instalaciones. La sociedad durará diez años, contados desde el primero de Julio de mil novecientos dieciocho y tendrá su domicilio en esta ciudad.— Santiago, 11 de Julio de 1918.—Luis Cousiño T., notario. 5738-20-g

EXTRACTO. — CERTIFICO: QUE por escritura ante, mí con esta fecha, los señores José y Laureano Gili Muntal, han formado una sociedad comercial colectiva para dedicarse a la compra venta de mercaderías, comisiones, representaciones y demás negocios que acuerden. La razón social será "Gili Hermanos" que usarán ambos socios indistintamente; la duración de un año, prorrogable por períodos iguales; su domicilio Santiago, con agencia en Valparaíso. El capital es la suma de sesenta mil novecientos cuarenta y cinco pesos catorce centavos, aportados como sigue: don José Gili cincuenta y tres mil sesenta y un peso cincuenta y seis centavos, valor del activo y pasivo de la extinguida sociedad Gili y Castañeda y el saldo por don Laureano Gili, en un crédito contra la misma sociedad aludida. Las ganancias se repartirán: un sesenta por ciento don José Gili y un cuarenta por ciento don Laureano Gili, y las pérdidas por iguales partes.—Santiago, Julio 18 de 1918.— D. Lizana D., notario. 5837-23-g.

EXTRACTO.—MARIANO MELO E., Notario de Santiago, certifica: que por escritura de hoy corriente en su registro, don Isaac Guzmán y don Mauricio Pessot, ambos de este domicilio, han formado sociedad para girar en esta plaza por el término de dos años, con el nombre de "The Universal Trading Company" y con la razón social de "Guzmán y Pessot", en cuanto se relacione con artefactos sanitarios y calefacción y en lo demás que tuvieren por conveniente. El capital social es de cuarenta mil pesos que las partes aportan por mitad y en dinero. El uso de la razón social y la administración del negocio corre a cargo indistinto de cada socio, pero debe procederse de común acuerdo y firmarse por ambos los cheques y documentos. —Santiago, 12 de Julio de 1918.— Mariano Melo E., Notario. 5736-20-g

LIMPIE TODO: CABALLOS, COCHE, AUTOMÓVIL, TODA LA CASA, ETC., ETC., CON EL FAMOSO

Vacuum Cleaner "Nilfisk"

EL MEJOR DEL MUNDO

Compañía General Comercial - Galería Alessandri 23 - Teléfono 2601 - Casilla 1714

FOLLETIN (2)

El poder de la maternidad

¡Alabemos a la mujer!

Madres, la inexhausta fuente de la vida todopoderosa

Mi hijo era el muchacho más admirable e inteligente. Seis años contaba cuando llegaron los piratas sarracenos a nuestras costas. Mataron a mi padre y a mi esposo y a muchos otros hombres. Me robaron mi hijo; cuatro años he vagado buscándole por todo el Mundo. Debe estar contigo ahora; lo sé porque los guerreros de Bayaceto hicieron prisioneros a los piratas; tú derrotastes a Bayaceto arrebatándole todo lo que poseía, por eso tú debes saber dónde está mi hijo, ¡tú me lo harás volver a mis brazos.

—Estás loca, — dijeron los reyes y los amigos de Timur, los príncipes y los mariscales. Y todos los monarcas rieron porque éstos se creen siempre sabios.

Pero Kermani contempló gravemente a la mujer aquella y Tamerlán parecía muy asombrado.

—Tiene la locura de las madres, serenamente dijo el poeta Kermani.

Pero el Rey, el enemigo del Mundo, replicó:

—Mujer: ¿cómo has venido desde ese desconocido país, atravesando mares, ríos, montañas, bosques? ¿Cómo es que las bestias salvajes y los hombres, que muchas veces son más feroces que las más salvajes de las bestias, no te han asaltado hiriéndote? Has llegado hasta aquí sin armas, sin esos únicos amigos de los débiles, amigos que no traicionan al que conserve en su brazo la suficiente energía. Yo debo saberlo para creer en tus palabras y para que mi asombro no me impida el comprenderlas.

¡Alabemos a la Mujer-Madre, cuyo amor no reconoce límites, cuyos senos han amamantado al Mundo entero. Todo lo que es bello en el hombre proviene de los rayos del Sol y de la leche de una madre, éstas son las fuentes de nuestro amor a la vida!

La mujer respondió a Timur-Lenk:

—He atravesado un sólo mar con muchas islas y donde hallé las barcas de los pescadores. Cuando uno busca lo que ama, el viento siempre es benigno. A los que hemos nacido robusteciéndonos junto al mar, nos es fácil nadar a través de los ríos. ¿Montañas? Yo no las ví.

—Una montaña se convierte en valle cuando se ama, — interrumpió sonriendo el poeta Kermani.

—Cierto, había bosques en mi camino. También hallé jabalíes, osos, linces, y toros de terrible aspecto, que bajaban el testuz amenazadores. Por dos veces unos linces me miraron con ojos como los tuyos. Pero toda bestia tiene un corazón. Les hablé como te hablo a tí. Creyeron que yo era una madre y se alejaron suspirando. Me complacieron: ¿sabes tú que las bestias también aman a sus hijos y combaten por la vida y la libertad de los suyos con tanto valor como los hombres?

—Cierto es, mujer, lo que dices, — dijo Timur; — muchas veces lo sé, su amor es aún más fuerte que el de los hombres y también combaten por él con mayor energía.

—Los hombres, — continuó ella —todos tienen una madre, todos son los hijos de alguien; tú mismo lo eres, hombre viejo, una mujer te diera la vida. Puedes renegar de Dios, pero de eso no puedes renegar.

—Eso es la verdad, mujer, — dijo Kermani el audaz poeta. — No se obtendrán novillos de una manada de toros, no vivirán las flores sin el calor y la luz del Sol; no hay felicidad sin amor. No existe el amor sin la mujer. No hay héroes o poeta sin madre.

Y la mujer dijo:

—Devuélveme mi hijo porque soy una madre y lo adoro.

¡Inclinémonos ante la Mujer: ella dió nacimiento a Moisés, Mahoma y al gran Profeta Jesús, que fué asesinado por los impíos, pero que, como lo vaticinó Sheriff-Eddin, "resucitará y vendrá a juzgar a los vivos y a los muertos y esto acontecerá en Damasco".

¡¡Inclinémonos ante la que a través de los siglos ha dado nacimiento a los grandes hombres. Aristóteles fué hijo suyo y Ferdusi, y el dulce como la miel Saadí, y Omar Khayyam que es como vino mezclado con tósigo, Iscander, y el viejo Homero: todos estos fueron sus hijos, todos han bebido su leche y fueron guiados por el Mundo de su mano cuando no eran más altos que un tulipan. Toda la gloria del Mundo se debe a las madres!

Y el gris destructor de ciudades, el tigre cojo Timur-Gurgán, se tornó pensativo y por largo tiempo permaneció silencioso. Después dijo a los presentes:

—Men Tangri Kuli Timur (Yo, Timur, siervo de Dios), digo lo que debo decir. He vivido muchos años y la tierra gime bajo mi planta. Por espacio de treinta años con esta mi mano, he destruído la cosecha de la Muerte; me he tomado venganza contra la Muerte porque ella arrancó el Sol de mi corazón, me arrebató mi Jihangir. Otros habían luchado por ciudades y por reinos, pero nadie se ha esforzado tanto por un hombre. Los hombres no tenían valor, para mí, nunca me curé de quienes eran ni de por qué se hallaban en mi camino. Yo, Timur, le dije a Bayaceto, cuando le vencí: "¡Oh, Bayaceto! Parece que los reinos no fueran nada ante Dios; tú vez que él los entrega a gente como nosotros: tú paralítico y yo cojo". Le dije ésto cuando me lo trajeron cubierto de cadenas y gimiendo bajo el peso de ellas. Contemplé su desgracia y sentí que el amor es amargo como el ajenjo, la hierba que crece entre las ruinas.

Yo, un siervo de Dios, digo lo que debo:

Una mujer está ante mí, su número es legión ella ha despertado en mi alma sentimientos hasta ahora desconocidos, de igual a igual me habla, y no pide, exige. Veo y comprendo por qué esta mujer es tan poderosa: ama y el amor le ayuda a reconocer en su hijo una chispa de vida que puede transformarse en llama de incendio que nos ilumine por muchos siglos. ¿No han sido niños todos los profetas y todos los héroes, no se han sentido débiles al principio? ¡Oh Jihangir! luz de mis ojos, quizá tu destino era encender de amor la tierra y cosechar la felicidad sobre ella: yo la he cubierto de sangre, la he hecho fértil.

Otra vez el Azote de las naciones meditó largo rato. Al fin dijo:

—Yo, Timur, esclavo de Dios, digo lo que debo decir: Que trescientos jinetes recorran los cuatro extremos de mi reino en busca del hijo de esta mujer. Ella esperará aquí y yo esperaré con ella. Feliz aquel que retorne con el niño en su silla. Mujer, ¿está bien lo dicho?

Ella sacudió sus cabellos que le caían sobre el rostro y asintiendo, dijo:

—Está bien, ¡oh, rey!

Entonces el terrible viejo se puso de pié y se inclinó en silencio, pero el jovial poeta Kermani cantó alegremente como un niño:

"¿Qué es lo más delicioso, más aún que un canto de flores y de estrellas? Todos dirán: Un canto de amor".

"¿Qué es lo más facinante, más aún que el Sol de Mayo al medio día? Un amante dirá: Aquella a quien adoro".

—¡Ah! Yo sé que las estrellas son espléndidas en la profundidad de la noche.

Y sé que el Sol es magnífico en un deslumbrante día de Primavera.

Pero los ojos de mi amada sobrepujan en belleza a todas las flores

Y su sonrisa es aún más fascinante que el Sol de Mayo.

Pero nadie ha modulado todavía el mejor, el más encantador de los cantos.

Es el canto de todos los principios, del corazón del mundo entero,

Del mágico corazón de la mujer y madre de todos nosotros!

Timur-Lenk dijo a su poeta:

—¡Bien, bien, Kermani! Dios no erró cuando eligió tus labios para cantar su sabiduría.

—Bueno, Dios mismo es un buen poeta, — dijo el borracho Kermani.

Y la mujer sonrió. Y todos los reyes y guerreros también sonrieron como niños al contemplar a la Mujer-Madre.

. . . .

Todo esto es cierto. Lo dicho aquí es la verdad, todas las madres lo saben, preguntadles y os dirán:

—Sí, todo eso es la eterna verdad. Somos más poderosas que la Muerte, nosotras que sin cesar damos al mundo sabios, poetas y héroes, nosotras que sembramos en él todo lo que existe de glorioso.

MAXIMO GORKI